



ქუჩების რეაბილიტაციის ქვე-პროექტი გურჯაანში
(გურჯაანის მუნიციპალიტეტი)

გარემოსდაცვითი და სოციალური სკრინინგი და
გარემოსდაცვითი მართვის გეგმა

მსოფლიო ბანკი

რეგიონული და მუნიციპალური ინფრასტრუქტურის განვითარების
მეორე პროექტი (RMIDP II)

თბილისი, საქართველო

ივლისი, 2014

გარემოსდაცვითი სკრინინგი

ქვე-პროექტის ფარგლებში დაგეგმილია ბარათაშვილის, ჭავჭავაძისა და ბესიკის ქუჩების რეაბილიტაცია. ქვე-პროექტის ფარგლებში აღდგენილი იქნება 2,278 კმ სიგრძის გზის საფარი.

ქვე-პროექტი მოიცავს შემდეგ სამუშაოებს:

- ქუჩების საფარის რეაბილიტაცია, ტროტუარებისა (2925 მ², საერთო სიგრძე 2,2 კმ) და ბორდიურების (3859 მ) მოწყობა;
- ახტალისწყალის ხევზე ხიდის (ბარათაშვილის ქუჩა) დაზიანებული პარაპეტების რეაბილიტაცია;
- ჭავჭავაძის ქუჩაზე მიწისქვეშა გადასასვლელი რეაბილიტაცია;
- არსებული სანიაღვრე არხების გაწმენდა ბესიკის ქუჩაზე (800 მ); ბესიკის ქუჩის ბოლოს წყალმიმღები ბეტონის ღარისა და 400 მ გრუნტის კიუვეტის მოწყობა;
- საკანალიზაციო ქსელის (883 მ) და სათვალთვალო ჭების (32 ცალი) მოწყობა ბესიკის ქუჩაზე.

(A) ზემოქმედების იდენტიფიცირება

<p>ექნება თუ არა ქვე-პროექტს მნიშვნელოვანი ზემოქმედება გარემოზე?</p>	<p>ქვე-პროექტს ექნება მცირე მოკლევადიანი ზეგავლენა გარემოზე, ხოლო მისი გრძელვადიანი გავლენა იქნება პოზიტიური.</p> <p>ძირითად ზემოქმედებას ადგილი ექნება მშენებლობის ფაზაში, რომელიც მოიცავს გზის საფარის დაგებას, მძიმე ტექნიკის მოძრაობას და ექსპლუატაციას, მასალების მიწოდებას.</p> <p>ქვე-პროექტი ხორციელდება ურბანულ დასახლებაში, მოდიფიცირებულ გარემოში. მისი ზეგავლენა (ხმაური, ემისიები, სამშენებლო ნარჩენები, სატრანსპორტო მოძრაობის დროებითი შეფერხება) არის დროებითი და უმნიშვნელო.</p>
--	---

<p>რა მნიშვნელოვანი სასარგებლო და უარყოფითი ხასიათის ზემოქმედებები ექნება ქვე-პროექტს გარემოზე?</p>	<p>ქვე-პროექტს აქვს დადებითი გრძელვადიანი ზეგავლენა, აუმჯობესებს რა ადგილობრივი მოსახლეობის საცხოვრებელ და ტრანსპორტირების პირობებს. ქვე-პროექტის განხორციელების შედეგად შემცირდება ზემოქმედების არსებული უარყოფითი ფაქტორები, როგორცაა მტვერი, ემისიები, ვიბრაცია და ხმაური.</p> <p>ბუნებრივ და სოციალურ გარემოზე მოსალოდნელი უარყოფითი ზეგავლენა არის მოკლევადიანი და დამახასიათებელი ურბანულ გარემოში მცირე/საშუალო სარეაბილიტაციო სამუშაოებისათვის: ხმაური, მტვერი, ვიბრაცია და ემისიები მძიმე ტექნიკის მოძრაობისა და ექსპლუატაციის შედეგად, სამშენებლო ნარჩენების წარმოქმნა, მოძრაობის დროებითი შეფერხება.</p> <p>გურჯაანში არ არის სანიაღვრე წყლების ცენტრალური კოლექტორი. ქუჩების დატბორვის რისკის შესამცირებლად დაგეგმილია ბესიკის ქუჩაზე არსებული სანიაღვრე არხების გაწმენდა, რომელთა საშუალებითაც სანიაღვრე წყლები გაედინება ქუჩის ბოლოს, სადაც მოეწყობა წყალმიმღები ბეტონის ღარი ცხურით და 400 მ სიგრძის გრუნტის კიუვეტი. საბოლოოდ სანიაღვრე წყლების ჩადინება მოხდება ახლომდებარე ხევში.</p> <p>ბარათაშვილისა და ჭავჭავაძის ქუჩებზე სანიაღვრე არხების მოწყობა არ არის დაგეგმილი. ბარათაშვილის ქუჩიდან სანიაღვრე წყლები თვითდინებით ჩადინება ახტალისწყალის ხევში. ახტალისწყალის ხევში წყალი მიედინება თითქმის მთელი წლის განმავლობაში და ხევი შრება მხოლოდ ზაფხულში, რამდენიმე კვირის განმავლობაში. სანიაღვრე წყლები ჭავჭავაძის ქუჩიდან თვითდინებით მიედინება ქუჩის ბოლო მონაკვეთისაკენ და საბოლოოდ ჩადინება ვეძირულას ხევში, რომელიც მდებარეობს 20-30 მეტრში ჭავჭავაძის ქუჩის ბოლო მონაკვეთიდან.</p> <p>ბესიკის ქუჩაზე საკანალიზაციო ქსელს მიუერთდება ქუჩის გასწვრივ მცხორები 70 ოჯახი. საკანალიზაციო ქსელი მიუერთდება არსებულ ცენტრალურ მუნიციპალურ კოლექტორს. მოსახლეობის გაუმჯობესებული სანიტარული პირობების დადებითი</p>
---	---

	<p>შედეგი იქნება წყალთან დაკავშირებული დავადებების შემცირება, რითაც ისარგებლებენ ადგილობრივი მოსახლეობა და გურჯაანის ვიზიტორები.</p> <p>საკანალიზაციო ქსელის გაფართოება წვლილს შეიტანს გაუწმენდავი საკანალიზაციო წყლების ჩაშვების შეწყვეტის გრძელვადიანი მიზნის მიღწევაში, ვინაიდან გამწმენდი ნაგებობის ინსტალაციის პერიოდისათვის საკანალიზაციო ქსელი მიერთებული იქნება ცენტრალურ კოლექტორზე.</p>
<p>შეიძლება თუ არა, რომ ქვე-პროექტს გააჩნდეს მნიშვნელოვანი ხასიათის ზემოქმედება ადგილობრივ მოსახლეობასა და ზემოქმედებას ქვეშ მყოფ სხვა პირებზე?</p>	<p>ქვე-პროექტის განხორციელება არ საჭიროებს მიწის ახალი ფართობის დაკავებას და განსახლებას.</p> <p>გრძელვადიან პერსპექტივაში ქვე-პროექტის დადებითი სოციალური ზემოქმედება იქნება სასარგებლო - გაუმჯობესდება ადგილობრივი მოსახლეობის საცხოვრებელი პირობები, ასევე ტრანსპორტის მოძრაობისა და მგზავრობის პირობები, გაიზრდება ტურისტული ნაკადი.</p>

(B) ზემოქმედების შემარბილებელი ღონისძიებები

<p>განხილული იქნა თუ არა ქვე-პროექტის მოცემული დიზაინის ალტერნატიული ვარიანტები?</p>	<p>ალტერნატივები არ იქნა განხილული, ვინაიდან ქვე-პროექტი ითვალისწინებს არსებული ინფრასტრუქტურის აღდგენას.</p>
<p>ზემოქმედების შერბილების რა ღონისძიებებია გათვალისწინებული?</p>	<p>გზის რეაბილიტაციის ფაზაში მოსალოდნელი უარყოფითი ზემოქმედებების შემცირება ადვილად შესაძლებელია. კონტრაქტორი პასუხისმგებელი იქნება, რომ ნარჩენები განათავსოს შეთანხმებულ ადგილას, გამოიყენოს მხოლოდ ლიცენზირებული კარიერებიდან მოპოვებული ინერტული მასალა, თავიდან აიცილოს წყლისა და ნიადაგის დაბინძურება (საწვავის/ზეთების დაღვრა სატრანსპორტო საშუალებებისა და მექანიზმების გაუმართაობის გამო, ასფალტისა და ბეტონის ნარჩენებით დაბინძურება), მოსახლეობის შეწუხება (ხმაურით, მტვერით და ემისიებით) შერბილდება მუშაობის/ მასალის მიწოდების განრიგის დაცვის გზით, მოძრაობის მართვით, სამშენებლო მექანიზმების შესაბამისი მოვლით და სხვა ღონისძიებებით.</p>

<p>წარსულში განხორციელებული მსგავსი პროექტებიდან მიღებული რა გამოცდილება იქნა გათვალისწინებული ქვე-პროექტის დიზაინში?</p>	<p>მუნიციპალური განვითარების ფონდს აქვს გზებისა და ქუჩების რეაბილიტაციის საშუალო და მსხვილი მასშტაბის პროექტების განხორციელების დიდი გამოცდილება. მსგავსი პროექტების განხორციელებისას მიღებული გამოცდილებიდან გამომდინარე, ქვე-პროექტის დიზაინი მოიცავს არა მხოლოდ ქუჩების საფარის რეაბილიტაციას, არამედ, ასევე, სანიაღვრე არხების ტროტუარების, ბორდიურების მოწყობას, რაც გაზრდის სატრანსპორტო მოძრაობისა და ფეხით მოსიარულეთა უსაფრთხოებას და გაადვილებს ქუჩების საფარის შემდგომ მოვლას.</p>
<p>მოხდა თუ არა შესაბამისი ადგილობრივი საზოგადოების ჩართვა და მათი ინტერესებისა და ცოდნის გათვალისწინება ქვე-პროექტის მომზადების პროცესში?</p>	<p>ქვე-პროექტი მომზადებულია მუნიციპალიტეტის მიერ ზემოქმედების ქვეშ მყოფ მოსახლეობასთან კონსულტაციით და როგორც საპასუხო ქმედება არსებულ სიტუაციაზე.</p> <p>ქუჩების გასწვრივ მცირე მეწარმეები, ასევე ადგილობრივი მოსახლეობა ინფორმირებული არიან დაგეგმილი სამუშაოების შესახებ და არ აქვთ პრეტენზია დროებით შემაწუხებელ ფაქტორებთან დაკავშირებით.</p> <p>მუნიციპალური განვითარების ფონდი და გურჯაანის მუნიციპალიტეტის გამგეობა ჩაატარებენ საკონსულტაციო შეხვედრას მოსახლეობასთან სარეაბილიტაციო სამუშაოების დაწყებამდე.</p>

(C) რანჟირება

მსოფლიო ბანკის უსაფრთხოების რეგულაციის OP/BP 4.01 შესაბამისად ქვე-პროექტი კლასიფიცირებული იქნა როგორც კატეგორია B და საჭიროებს გარემოსდაცვითი მართვის საკონტროლო ჩამონათვალის შევსებას მცირე მოცულობის სამშენებლო და სარეაბილიტაციო პროექტებისათვის

სოციალური სკრინინგი

ინფორმაცია სოციალური უსაფრთხოების სკრინინგისათვის		დიახ	არა
1	არის თუ არა ინფორმაცია ქვე-პროექტის განხორციელების ტერიტორიის მფლობელობისა და სარგებლობის შესახებ ხელმისაწვდომი და ექვემდებარება თუ არა დადასტურებას? (სკრინინგი არ ჩაითვლება დასრულებულად თუ აღნიშნულ საკითხზე ინფორმაცია არ არის ხელმისაწვდომი)	✓	
2	ქვე-პროექტის განხორციელება შეზღუდავს თუ არა მოსახლეობის ხელმისაწვდომობას ეკონომიკურ რესურსებზე, როგორცაა მიწა, საძოვრები, წყალი, საერთო საზოგადოებრივი საჭიროების ობიექტები ან სხვა რესურსები, რაზეც მოსახლეობაა დამოკიდებული?		✓
3	გამოიწვევს თუ არა ქვე-პროექტის განხორციელება ცალკეული ინდივიდების ან ოჯახების ადგილმონაცვლებას ან იქნება თუ არა საჭირო მიწის ნაკვეთის შეძენა (საზოგადოებრივი ან კერძო, დროებით ან მუდმივად) ?		✓
4	გამოიწვევს თუ არა ქვე-პროექტის განხორციელება მოსავლის (მარცვლეული, ხეხილი) ან საოჯახო ინფრასტრუქტურის (დამხმარე ნაგებობები, ღობე, არხი, ბეღელი, გარე ტუალეტები, სამზარეულოები და სხვა) დროებით ან მუდმივ დაკარგვას?		✓
<p>თუ რომელიმე შეკითხვაზე (გარდა პირველი შეკითხვისა) პასუხი არის „დიახ“, მაშინ უნდა ამოქმედდეს OP/BP 4.12 საოპერაციო პოლიტიკა იძულებით განსახლების შესახებ, შემარილებელი ღონისძიებები უნდა განისაზღვროს OP/BP 4.12-ისა და განსახლების პოლიტიკის ჩარჩო დოკუმენტის მიხედვით.</p>			

გარემოს დაცვის მართვის გეგმა

ნაწილი A: ზოგადი ინფორმაცია პროექტისა და საპროექტო ტერიტორიის შესახებ

ინსტიტუციონალური და ადმინისტრაციული საკითხები			
ქვეყანა	საქართველო		
პროექტის დასახელება	რეგიონული და ინფრასტრუქტურული განვითარების მეორე პროექტი		
ქვე-პროექტის დასახელება	ქუჩების რეაბილიტაცია გურჯაანში		
ქმედებების მოცულობა ქვე-პროექტის ფარგლებში	<p>ქვე-პროექტის ფარგლებში დაგეგმილია ბარათაშვილის, ჭავჭავაძისა და ბესიკის ქუჩების რეაბილიტაცია ქალაქ გურჯაანში. ქვე-პროექტი მოიცავს შემდეგ სამუშაოებს:</p> <ul style="list-style-type: none"> - ქუჩების საფარის რეაბილიტაცია, ტროტუარებისა (2925 მ², საერთო სიგრძე 2,2 კმ) და ბორდიურების (3859 მ) მოწყობა. ქვე-პროექტის ფარგლებში აღდგენილი იქნება 2,278 კმ სიგრძის გზის საფარი; - ახტალისწყალის ხევზე ხიდის (ბარათაშვილის ქუჩა) დაზიანებული პარაპეტების რეაბილიტაცია; - ჭავჭავაძის ქუჩაზე მიწისქვეშა გადასასვლელის რეაბილიტაცია; - არსებული სანიაღვრე არხების გაწმენდა ბესიკის ქუჩაზე (800 მ); ბესიკის ქუჩის ბოლოს წყალმიმღები ბეტონის ღარისა და 400 მ გრუნტის კიუვეტის მოწყობა; - საკანალიზაციო ქსელის (883 მ) და სათვალთვალო ჭების (32 ცალი) მოწყობა ბესიკის ქუჩაზე. 		
ინსტიტუციონალური ორგანიზება (მსოფლიო ბანკი)	<p>ჯგუფის ხელმძღვანელი: აჰმედ იაივეიდა, ჯგუფის ხელმძღვანელის მოდაგილე: ქსიაოლან ვანგი</p>	<p>უსაფრთხოების სპეციალისტი: დარეჯან კაპანაძე</p>	
განხორციელების ორგანიზება (მსესხებელი)	<p>განმახორციელებელი ერთეული: მუნიციპალური განვითარების ფონდი</p>	<p>სამუშაოთა ზედამხედველი: (განსასაზღვრავია)</p>	<p>სამუშაოთა კონტრაქტორი: (განსასაზღვრავია)</p>
ადგილმდებარეობის აღწერა			
ინსტიტუტის დასახელება, რომლის საკუთრების რეაბილიტაციაც არის დაგეგმილი	გურჯაანის მუნიციპალიტეტი		

<p>ინსტიტუტის მისამართი, რომლის საკუთრების რეაბილიტაციაც არის დაგეგმილი</p>	<p>გურჯაანი, ნონეშვილის ქუჩა 13 ტელ: +(995 353) 22 00 06 ელ-ფოსტა: gurjaan_raioni@mail.ru</p> <p>ქვე-პროექტის განხორციელების ადგილი მდებარეობს აღმოსავლეთ საქართველოში, კახეთის რეგიონში, ქალაქ გურჯაანში, თბილისიდან 110 კმ-ში.</p>
<p>ვინ არის მიწის ნაკვეთის მფლობელი? ვინ არის მოსარგებლე (ოფიციალურად/არაოფიციალურად)</p>	<p>მუნიციპალური საკუთრება</p>
<p>ფიზიკური და ბუნებრივი გარემო</p>	<p>ქალაქი გურჯაანი მდებარეობს კახეთის რეგიონში და არის გურჯაანის მუნიციპალიტეტის ადმინისტრაციული ცენტრი. გურჯაანი მდებარეობს ალაზნის ხეობაში, ზღვის დონიდან 415 მეტრ სიმაღლეზე და 110 კმ-ში თბილისიდან. 2002 წლის აღწერით მოსახლეობა შეადგენს 10 000 მაცხოვრებელს.</p> <p>ქუჩები, რომელთა რეაბილიტაციაც დაგეგმილია ქვე-პროექტის ფარგლებში მდებარეობს საქალაქო დასახლების ფარგლებში. ქუჩების ორივე მხარეს განლაგებულია კერძო საკუთრებაში არსებული საცხოვრებელი სახლები. რამდენიმე საწყობი არის განთავსებული ჭავჭავაძის ქუჩის გასწვრივ. ქუჩების გასწვრივ არ მდებარეობს საჯარო ან კულტურული/რელიგიური დანიშნულების შენობები.</p> <p>გურჯაანში არ არის სანიაღვრე წყლების ცენტრალური კოლექტორი. ქუჩების დატბორვის რისკის შესამცირებლად დაგეგმილია ბესიკის ქუჩაზე არსებული სანიაღვრე არხების გაწმენდა, რომელთა საშუალებითაც სანიაღვრე წყლები გაედინება ქუჩის ბოლოს, სადაც მოეწყობა წყალმიმღები ბეტონის ღარი ცხურით და 400 მ სიგრძის გრუნტის კიუვეტი. საბოლოოდ სანიაღვრე წყლების ჩადინება მოხდება ახლომდებარე ხევში.</p> <p>ბარათაშვილისა და ჭავჭავაძის ქუჩებზე სანიაღვრე არხების მოწყობა არ არის დაგეგმილი. ბარათაშვილის ქუჩიდან სანიაღვრე წყლები თვითდინებით ჩაედინება ახტალისწყალის ხევში. ახტალისწყალის ხევში წყალი მიედინება თითქმის მთელი წლის განმავლობაში და ხევი შრება მხოლოდ ზაფხულში, რამდენიმე კვირის განმავლობაში. სანიაღვრე წყლები ჭავჭავაძის ქუჩიდან თვითდინებით მიედინება ქუჩის ბოლო მონაკვეთისაკენ და საბოლოოდ ჩაედინება ვეძირულას ხევში, რომელიც მდებარეობს 20-30 მეტრში ჭავჭავაძის ქუჩის ბოლო მონაკვეთიდან.</p> <p>ბესიკის ქუჩაზე საკანალიზაციო ქსელს მიუერთდება ქუჩის გასწვრივ მცხორები 70 ოჯახი. საკანალიზაციო ქსელი მიუერთდება არსებულ ცენტრალურ მუნიციპალურ</p>

	<p>კოლექტორს, საიდანაც საკანალიზაციო წყლები ჩაედინება ახტალისწყალში. ამჟამად ცენტრალურ კანალიზაციაზე მიერთებულია დაახლოებით 3000 მოსახლე. ახალი მომხმარებლების მიერთებით (70, საშუალოდ სამსულიანი ოჯახი) დატვირთვა გაიზრდება 7%-ით.</p>
<p>მასალების, მათ შორის ინერტული მასალისა და წყლის მიწოდების წყაროების მდებარეობა და დაშორება ქვე-პროექტის განხორციელების ადგილიდან</p>	<p>წყლის მიწოდება მოხდება მუნიციპალური წყალსადენიდან. ქვიშა-ხრემის უახლოესი კარიერი მდებარეობს 7 კმ-ში.</p>
<p>კანონმდებლობა</p>	

<p>ეროვნული და ადგილობრივი კანონმდებლობა და ქვე-პროექტის ქმედებების განხორციელებისათვის საჭირო ნებართვები</p>	<p>მსოფლიო ბანკის პოლიტიკისა და ბუნებრივ და სოციალურ გარემოზე ზემოქმედების მართვის ჩარჩო დოკუმენტის თანახმად ქვე-პროექტი კლასიფიცირდა, როგორც B კატეგორიის პროექტი.</p> <p>ქვე-პროექტი მიღებულია გურჯაანის მუნიციპალიტეტის მიერ.</p> <p>საქართველოს კანონმდებლობის შესაბამისად ქვე-პროექტის ფარგლებში დაგეგმილი საქმიანობა არ საჭიროებს გარემოსდაცვით შეფასებას, დამტკიცებას ან ნებართვას. თუმცა ეროვნული კანონმდებლობის თანახმად:</p> <ul style="list-style-type: none"> (i) სამშენებლო მასალები შექმნილი უნდა იქნეს ლიცენზირებული მომწოდებლისაგან; (ii) კონტრაქტორი ვალდებულია აიღოს სასარგებლო წიაღისეულის მოპოვების ლიცენზია ინერტული მასალის მოპოვებისათვის (თუ თავად გადაწყვეტს მოპოვებას, ნაცვლად შექმენისა); (iii) კონტრაქტორი ვალდებულია აიღოს ასფალტის ქარხნის გარემოზე ზემოქმედების ნებართვა, თუ ასფალტს აწარმოებს თავად (ნაცვლად შექმენისა), ასევე, კონტრაქტორი ვალდებულია მოამზადოს ატმოსფერული ჰაერის დაბინძურების სტაციონარული წყაროს ინვენტარიზაციის ტექნიკური ანგარიში ბეტონის კვანძისათვის და შეათანხმოს გარემოსა და ბუნებრივი რესურსების დაცვის სამინისტროსთან, თუ ბეტონს აწარმოებს თავად (ნაცვლად შექმენისა); (iv) მიწის სამუშაოების შედეგად წარმოქმნილი ინერტული სამშენებლო ნარჩენები (მოჭრილი მიწა, სედიმენტები) განთავსების ადგილი კონტრაქტორის მიერ წერილობით უნდა შეთანხმდეს გურჯაანის მუნიციპალიტეტის გამგეობასთან; (v) სამშენებლო ნარჩენები უნდა განთავსდეს უახლოეს მუნიციპალურ ნაგავსაყრელზე კონტრაქტორსა და შპს „მყარი ნარჩენების მართვის კომპანიას“ შორის ხელშეკრულების საფუძველზე. <p>სასარგებლო წიაღისეულის მოპოვების ლიცენზიის (არსებობის შემთხვევაში), ასფალტის ქარხნის გარემოზე ზემოქმედების ნებართვისა და ბეტონის კვანძის ინვენტარიზაციის ტექნიკური ანგარიშის გარემოსა და ბუნებრივი რესურსების დაცვის სამინისტროსთან შეთანხმების ასლები თანდართული იქნება გარემოს დაცვის მართვის გეგმაზე, კონტრაქტორის შერჩევის შემდეგ.</p> <p>დაცული უნდა იქნეს GOST და SNIP ნორმები.</p>
<p>საჯარო კონსულტაცია</p>	
<p>სად და როდის ჩატარდა/ჩატარდება საჯარო კონსულტაცია?</p>	<p>გარემოს დაცვის მართვის გეგმა განხილული იქნება ბენეფიციარ თემში სამუშაოების დაწყებამდე.</p>

დანართები

დანართი 1: ქვე-პროექტის განხორციელების ადგილი და ფოტომასალა

დანართი 2: საჯარო კონსულტაციის ოქმი (იქნება თანდართული)

დანართი 3: ხელშეკრულება და წერილობითი შეთანხმება სამშენებლო ნარჩენების განთავსებაზე (იქნება თანდართული)

ნაწილი B: ინფორმაცია გარემოსდაცვითი უსაფრთხოების შესახებ

გარემოსდაცვითი/სოციალური სკრინინგი			
	ქმედება/საკითხი	სტატუსი	შემარბილებელი დონისძიებები
მოიცავს თუ არა ქვე-პროექტი რომელიმე მითითებულ ქმედებას/საკითხს?	A. შენობის რეაბილიტაცია	<input checked="" type="checkbox"/> დიახ <input type="checkbox"/> არა	იხ. ქვემოთ ნაწილი A
	B. ახალი მშენებლობა	<input type="checkbox"/> დიახ <input checked="" type="checkbox"/> არა	იხ. ქვემოთ ნაწილი A
	C. ნარჩენი წყლების გადამუშავების ინდივიდუალური სისტემა	<input type="checkbox"/> დიახ <input checked="" type="checkbox"/> არა	იხ. ქვემოთ ნაწილი B
	D. ისტორიული შენობ(ებ)ა და რაიონები	<input type="checkbox"/> დიახ <input checked="" type="checkbox"/> არა	იხ. ქვემოთ ნაწილი C
	E. მიწის შექმენა ¹	<input type="checkbox"/> დიახ <input checked="" type="checkbox"/> არა	იხ. ქვემოთ ნაწილი D
	F. საშიში ან ტოქსიკური მასალები ²	<input type="checkbox"/> დიახ <input checked="" type="checkbox"/> არა	იხ. ქვემოთ ნაწილი E
	G. ზემოქმედება ტყეებზე და/ან დაცულ ტერიტორიებზე	<input type="checkbox"/> დიახ <input checked="" type="checkbox"/> არა	იხ. ქვემოთ ნაწილი F
	H. სამედიცინო ნარჩენების დამუშავება/ მენეჯმენტი	<input type="checkbox"/> დიახ <input checked="" type="checkbox"/> არა	იხ. ქვემოთ ნაწილი G
	I. სატრანსპორტო და ფეხით მოსიარულეთა უსაფრთხოება	<input checked="" type="checkbox"/> დიახ <input type="checkbox"/> არა	იხ. ქვემოთ ნაწილი H

¹ მიწის შესყიდვა მოიცავს ადამიანთა გადასახლებას, საცხოვრებელი პირობების შეცვლას, კერძო საკუთრებაში არსებული ქონების შელახვას - ეს ეხება მიწებს, რომელიც შექმნილი/გადაცემულია და ამ ქმედებას გააჩნია ზემოქმედება იმ ადამიანებზე, რომლებიც ცხოვრობენ ან/და სახლობენ ან/და აწარმოებენ ბიზნესს (სავაჭრო ერთეულებს) შექმნილ მიწაზე.

² ტოქსიკური/ საშიში მასალები მოიცავს, მაგრამ არ შემოიფარგლება შემდეგი მასალებით: აზბესტი, ტოქსიკური საღებავები, მავნე ზემოქმედების მქონე გამხსნელები, ტყვიის შემცველი საღებავის მოშორება და ა.შ.

ნაწილი C: შემარბილებელი ღონისძიებები

ქმედებები	პარამეტრი	ზემოქმედების შემამცირებელი ღონისძიებები საკონტროლო ჩამონათვალი
<p>0. ზოგადი პირობები</p>	<p>ინფორმირება და უსაფრთხოება</p>	<p>(a) ინფორმაცია დაგეგმილი სამუშაოების შესახებ მიწოდებულია ადგილობრივი სამშენებლო და გარემოს დაცვის ინსპექციებისათვის და თემისათვის;</p> <p>(b) ადგილობრივი მოსახლეობა ინფორმირებულია დაგეგმილი სამუშაოების შესახებ მედიაში და / ან საზოგადოებისათვის ხელმისაწვდომ ადგილებში (სამუშაოების განხორციელების ადგილის ჩათვლით) შესაბამისი შეტყობინების განთავსების გზით;</p> <p>(c) გაცემულია მშენებლობისათვის და/ ან რეაბილიტაციისათვის საჭირო ყველა ნებართვა;</p> <p>(d) კონტრაქტორი აცხადებს ოფიციალურ თანხმობას, რომ სამუშაოები განხორციელდება უსაფრთხო და მოწესრიგებული გზით, მიმდებარე ტერიტორიაზე მოსახლეობასა და გარემოზე მინიმალური ზემოქმედების უზრუნველყოფით;</p> <p>(e) მუშათა პირადი დამცავი აღჭურვილობა შესაბამისობაში იქნება საერთაშორისო საუკეთესო პრაქტიკასთან (სამუშაოების შესრულების დროს მუშებს უნდა ეხუროთ ჩაფხუტები, საჭიროების შემთხვევაში ეკეთოთ ნიღბები, დამცავი სათვალე, უსაფრთხოების ქამრები და ჩექმები);</p> <p>(f) მუშათა ინფორმირების მიზნით უსაფრთხოების ძირითადი წესები და რეგულირებები განთავსებული უნდა იქნეს შესაბამის მაჩვენებლებზე სამუშაოთა განხორციელების ადგილებზე.</p>
<p>A. ზოგადი სარეაბილიტაციო და / ან სამშენებლო ქმედებები</p>	<p>ჰაერის ხარისხი</p>	<p>(a) ნგრევის შედეგად მიღებული ნამსხვრევების შენახვა უნდა მოხდეს კონტროლირებად ადგილზე და დაინამოს წყლით მტვრის შესამცირებლად;</p> <p>(b) პნევმატური ბურღით ნგრევის პროცესში მტვრის წარმოქმნა და გავრცელება შეზღუდული უნდა იქნეს წყლით დანამკვით და/ან მტვრის საწინააღმდეგო ეკრანების გამოყენებით;</p> <p>(c) ნანგრევების დაყრა არ უნდა მოხდეს მიმდებარე ტერიტორიებზე;</p> <p>(d) არ უნდა მოხდეს სამშენებლო ნარჩენების დაწვა;</p> <p>(e) არ უნდა იქნეს ნებადართული სატრანსპორტო საშუალებების და მანქანა-დანადგარების უქმი სვლა;</p> <p>(f) სამშენებლო მასალები/ნარჩენები ტრანსპორტირების დროს უნდა იქნეს დაფარული/დატენიანებული მტვრის წარმოქმნის შემცირების მიზნით.</p>
	<p>ხმაური</p>	<p>(a) ხმაური უნდა შემცირდეს სამუშაოების განხორციელების დროითი ლიმიტების დაწესებით;</p> <p>(b) ოპერირებისას გენერატორების, ჰაერის კომპრესორებისა და სხვა მექანიკური დანადგარების ძრავის საფარები დახურული უნდა იყოს, ამასთან დანადგარები მაქსიმალურად შორს უნდა განთავსდეს საცხოვრებელი ტერიტორიებიდან;</p> <p>(c) სატრანსპორტო საშუალებებმა უნდა იმოძრაონ წინასწარ შეთანხმებული მარშრუტით;</p> <p>(d) უნდა განისაზღვროს სატრანსპორტო საშუალებების მოძრაობის მაქსიმალური ნებადართული სიჩქარე;</p> <p>(e) უზრუნველყოფილი უნდა იქნეს სატრანსპორტო საშუალებებისა და მანქანა დანადგარების სათანადო მოვლა და შესაბამისი ტექნიკური კონტროლი;</p> <p>(f) არ უნდა იქნეს ნებადართული სატრანსპორტო საშუალებების და მანქანა-დანადგარების უქმი სვლა;</p>

		გამოყენებული უნდა იქნეს მაცუჩები.
	წყლის ხარისხი	<p>(a) კონტრაქტორს მოეთხოვება მოაწყოს მასალების დასაწყობების ადგილი, რომელიც დაცული უნდა იქნეს წარეცხვისაგან ძლიერი წვიმის ან დატბორვის დროს წყალგაუმტარი მასალით. გატარებული უნდა იქნეს სედიმენტების კონტროლის ღონისძიებები, როგორცაა თივის შეკვრებისა და/ ან სილის მესერის მოწყობა, რაც ხელს შეუშლის სედიმენტების სამშენებლო ტერიტორიიდან ჩარეცხვას ახლომდებარე წყლის ობიექტში.</p> <p>(b) სამუშაოების განხორციელება ახტალისწყალის ხევის მიმდებარედ: კონტრაქტორმა უნდა უზრუნველყოს ზეთების, გამხსნელებისა და საღებავების შესაბამის შენახვა და გამოყენება, რათა თავიდან იქნეს აცილებული მათი ჩაღვრა ხევში. ხიდის პარაპეტების შესაღებად არ უნდა იქნეს გამოყენებული პულვერიზატორი. პოტენციურად დამაბინძურებელი მასალები არ უნდა იქნეს დასაწყობებული მდინარიდან 50 მეტრში. არ უნდა მოხდეს მასალებისა და ნარჩენების ჩაყრა ახტალისწყალის ხევში.</p> <p>(c) მიწის სამუშაოებისა და ნიადაგისა და გრუნტის დროებითი დასაწყობების ადგილების მოწყობისას მინიმუმამდე უნდა იქნეს შემცირებული წარეცხვის საფრთხე;</p> <p>(d) მანქანა-დანადგარები და სატრანსპორტო საშუალებები უნდა შემოწმდეს რეგულარულად, რათა არ ხდებოდეს ზეთებისა და საწვავის დაღვრა. უნდა ხორციელდებოდეს მანქანა-დანადგარებისა და სატრანსპორტო საშუალებების სათანადო მოვლა ისე, რომ მინიმუმამდე იქნეს შემცირებული დაღვრების საფრთხე. სატრანსპორტო საშუალებების შემოწმება უნდა ხდებოდეს ყოველდღიურად სპეციალურად გამოყოფილ ადგილებში შესაბამისი საფარით და საწრეტით. მანქანების სადგომი და შეკეთების ადგილები დაშორებული უნდა იქნეს წყლის ობიექტიდან მინიმუმ 50 მეტრით.</p> <p>(e) ზეთები, გამხსნელები და საწვავი შენახული უნდა იქნეს გამოყოფილ ადგილებში შესაბამისი საფარით და საწრეტით. სამშენებლო მოედანზე ხელმისაწვდომი უნდა იყოს დაღვრის შემთხვევაში შემკავებელი მასალები (სორბენტები, ქვიშა, ნახერხი).</p> <p>(f) არ უნდა მოხდეს ცემენტის ან ბეტონის ნარჩენების ჩარეცხვა/ჩაყრა ნებისმიერ წყლის ობიექტში.</p>
	ნარჩენების მართვა	<p>(a) სამშენებლო საქმიანობიდან მოსალოდნელი ყველა მნიშვნელოვანი ტიპის ნარჩენისათვის გამოყოფილი უნდა იქნეს დროებითი და საბოლოო განთავსების ადგილები;</p> <p>(b) ინერტული სამშენებლო ნარჩენები გამოცალკევებული უნდა იქნეს სხვა ნარჩენებისგან (ასეთის არსებობის შემთხვევაში). ინერტული სამშენებლო ნარჩენები უნდა განთავსდეს სპეციალურად გამოყოფილ ადგილას, ხოლო სხვა სახის ნარჩენები უნდა შეინახოს სპეციალურ კონტეინერებში;</p> <p>(c) სამშენებლო ნარჩენები უნდა განთავსდეს შესაბამისად წინასწარ შეთანხმებულ ადგილას.</p> <p>(d) უნდა იწარმოებოდეს და ინახებოდეს დოკუმენტაცია ნარჩენების საბოლოო განთავსების თაობაზე, რათა შესაძლებელი იყოს სათანადო მართვის დასაბუთება;</p> <p>(e) შესაძლებელია შესაბამისი ნარჩენების ხელახლა გამოყენება და რეციკლირება (გარდა აზბესტისა).</p>
	მასალების მიწოდება	<p>a) გამოყენებული უნდა იქნეს ინერტული მასალის არსებული კარიერები, რომლებზეც გაცემულია შესაბამისი ლიცენზია;</p> <p>b) ინერტული მასალის ახალი კარიერის ამოქმედების შემთხვევაში კონტრაქტორმა უნდა მოიპოვოს შესაბამისი ლიცენზია;</p>

		<p>c) ინერტული მასალის კარიერი ან მისი გამოყენებული ნაწილი უნდა იქნეს ადდგენილი ან სათანადოდ დახურული თუ ლიცენზიის მოქმედების ვადა ამოწურულია ან ინერტული მასალის მოპოვება დასრულებულია;</p> <p>d) მასალების ტრანსპორტირება არ უნდა მოხდეს პიკის საათებში.</p>
<p>H სატრანსპორტო საშუალებებისა და ფეხით მოსიარულეთა უსაფრთხოება</p>	<p>სამშენებლო საქმიანობის სახიფათო პიდაპირი ან არაპირდაპირი ზემოქმედება საზოგადოებრივ ტრანსპორტზე და ფეხით მოსიარულეებზე</p>	<p>(a) ეროვნული კანონმდებლობის შესაბამისად კონტრაქტორი უზრუნველყოფს, რომ სამშენებლო ტერიტორია შესაბამისად დაცულია და მშენებლობასთან დაკავშირებული ტრანსპორტის ოპერირება რეგულირებულია. ეს მოიცავს მაგრამ არ არის ლიმიტირებული შემდეგით:</p> <ul style="list-style-type: none"> ▪ განთავსებული უნდა იქნეს მოძრაობის გამაფრთხილებელი ნიშნები, ბარიერები და ტრანსპორტის მარშრუტის ცვლილების ნიშნები. საზოგადოება გაფრთხილებული უნდა იყოს ყველა შესაძლო საშიშროების შესახებ; ▪ უნდა ჩამოყალიბდეს მოძრაობის მართვის სისტემა და ჩატარდეს თანამშრომელთა ტრენინგი, განსაკუთრებით ტერიტორიაზე შესვლასა და ტერიტორიის მახლობლად მძიმე ტექნიკის გადაადგილების შესახებ. ფეხით მოსიარულეთათვის უნდა მოეწყოს უსაფრთხო გადასასვლელები იმ ადგილებში, სადაც მოძრაობს სამშენებლო ტექნიკა; ▪ სამუშაო საათები შესაბამისობაში უნდა იქნეს მოყვანილი ადგილობრივი ტრანსპორტის მოძრაობის განრიგთან, მაგ: ინტენსიური გადაზიდვები არ უნდა განხორციელდეს საზოგადოებრივი ტრანსპორტის ინტენსიური მოძრაობის პერიოდში ან პირუტყვის გადაადგილების საათებში; ▪ ტრანსპორტის მოძრაობა უნდა იმართებოდეს დატრენინგებული თანამშრომლების მიერ; ▪ გზის რეაბილიტაციის სამუშაოების დროს უზრუნველყოფილი უნდა იქნეს ფეხითმოსიარულეთა უსაფრთხო მისასვლელები მაღაზიებთან, საცხოვრებელ სახლებთან, ოფისების შენობებთან.

ნაწილი D: მონიტორინგის გეგმა

ქმედება	რა პარამეტრის მონიტორინგი ხდება?	სად ტარდება მონიტორინგი	როგორ უნდა განხორციელდეს მონიტორინგი	როდის რა სიხშირით/ პერიოდულობით უნდა განხორციელდეს მონიტორინგი?	რატომ ხდება პარამეტრის მონიტორინგი	ვინ არის პასუხისმგებელი მონიტორინგზე?
სამშენებლო ფაზა						
სამშენებლო მასალების მიწოდება	სამშენებლო მასალების შექმნა მხოლოდ ოფიციალურად დარეგისტრირებული მომწოდებლებისაგან	მომწოდებლის ოფისში, ან საწყობში	დოკუმენტების შემოწმება	მოწოდების კონტრაქტების გაფორმებისას	ინფრასტრუქტურის ტექნიკური მდგრადობის და უსაფრთხოების უზრუნველყოფის მიზნით	მგვ, მშენებლობის ზედამხედველი
სამშენებლო მასალების და ნარჩენების ტრანსპორტირება; სამშენებლო მექანიზმების გადაადგილება	სატრანსპორტო საშუალებების და მექანიზმების ტექნიკური მდგომარეობა; სამშენებლო მასალებისა და ნარჩენების გადაზიდვა დახურული მანქანებით; ტრანსპორტირებისათვის განკუთვნილი დროისა მარშრუტების დაცვა.	სამშენებლო ტერიტორია	ინსპექტირება	გაუფრთხილებელი ინსპექტირება როგორც სამუშაო, ასევე არა სამუშაო საათებში	მიწისა და ჰაერის ემისიებით დაბინძურების შემცირება; ხმაურით და ვიბრაციით ადგილობრივი მოსახლეობის შეწუხების შეზღუდვა; ტრანსპორტის მოძრაობის	მგვ, მშენებლობის ზედამხედველი, საპატრულო პოლიცია

					დარღვევის მინიმუმამდე შემცირება.	
მიწის სამუშაოები	<p>ამოღებული გრუნტის დროებითი დასაწყობება წინასწარ განსაზღვრულ და შეთანხმებულ ტერიტორიებზე;</p> <p>ამოღებული გრუნტის უკუჩაყრა და/ან განთავსება ოფიციალურად გამოყოფილ ტერიტორიებზე;</p> <p>შემთხვევითი აღმოჩენების შემთხვევაში, სამუშაოების დაუწყონებლივი შეწყვეტა, კულტურისა და ძეგლთა დაცვის სამინისტროს ინფორმირება და სამუშაოების განახლება მხოლოდ სამინისტროსგან წერილობითი თანხმობის მიღების შემდეგ.</p>	სამშენებლო ტერიტორია	ინსპექტირება	მიწის სამუშაოების მიმდინარეობის დროს	<p>სამშენებლო და მისი მიმდებარე ტერიტორიის სამშენებლო ნარჩენებით დაბინძურების თავიდან აცილება</p> <p>ფიზიკური და კულტურული რესურსების დაზიანების და დაკარგვის თავიდან აცილება</p>	მგვ, მშენებლობის ზედამხედველი
სამუშაოები ხიდზე	<p>აკრძალულია ბეტონის ან ასფალტის გადამზიდი ან სხვა აღჭურვილობის და მექანიზმების გარეცხვა წყლის ობიექტთან ახლოს;</p> <p>აკრძალულია სამშენებლო ნარჩენების ჩაყრა ხევში;</p>	ხიდი ბარათაშვილის ქუჩაზე	ინსპექტირება (ვიზუალური დათვალიერება)	სამუშაოების მიმდინარეობის დროს (განსაკუთრებით ნალექიან ამინდში)	წყლის დაბინძურების შემცირება	მგვ, მშენებლობის ზედამხედველი

	სამშენებლო მასალებისა და ნარჩენები არ უნდა იქნეს განთავსებული წყლის ობიექტიდან 50 მ-ში.					
ინერტული მასალების წყარო	<p>მასალების შექმნა არსებული, ლიცენზირებული მომწოდებლებისაგან, თუ ეს შესაძლებელია;</p> <p>სასარგებლო წიაღისეულის მოპოვების ლიცენზიის მოპოვება კონტრაქტორის მიერ და ლიცენზიის პირობების მკაცრი დაცვა;</p> <p>კარიერების დაყოფა ტერასებად, დამუშავებული ადგილების რეაბილიტაცია და ლანდშაფტთან ჰარმონიზება;</p> <p>მდინარეში ქვიშა-ხრეშის მოპოვება წყლის ნაკადის გარეთ, დამცავი ბარიერების მოწყობა ექსკავაციის ადგილსა და წყლის ნაკადს შორის. დაუშვებელია მანქანების შესვლა წყლის ნაკადში.</p>	ინერტული მასალის კარიერები	დოკუმენტები სა და სამუშაოების ინსპექტირება	ინერტული მასალის მოპოვების პერიოდში	<p>ეროზიის შემცირება და ეკოსისტემებისა და ლანდშაფტების დეგრადირების მინიმოზაცია;</p> <p>სედიმენტებით წყლის დაბინძურების, ასევე ჰიდრობიონტთა საარსებო პირობების დარღვევის შემცირება.</p>	მგფ, მშენებლობის ზედამხედველი
სამშენებლო ნარჩენების წარმოქმნა	სამშენებლო ნარჩენების დროებითი შენახვა სპეციალურად გამოყოფილ ადგილებში;	სამშენებლო ტერიტორია; ნარჩენების განთავსების ტერიტორია	ინსპექტირება	პერიოდულად მშენებლობის პროცესში და პრეტენზიების შემთხვევაში	სამშენებლო და მის მეზობლად მდებარე ტერიტორიების მყარი	მგფ, მშენებლობის ზედამხედველი, გურჯაანის მუნიციპალიტეტ

	ნარჩენების დროული განთავსება ოფიციალურად გამოყოფილ ადგილებში.				ნარჩენებისაგან დაბინძურების თავიდან აცილება	ი
ტრანსპორტის მოძრაობის დარღვევა და ფეხით მოსიარულეთა მიმოსვლის შეზღუდვა	სატრანსპორტო მოძრაობის შეზღუდვის/მოძრაობის მიმართულების შეცვლის ნიშნების განთავსება; სამშენებლო მასალებისა და ნარჩენების დროებითი განთავსება ისე, რომ თავიდან იქნას აცილებული სატრანსპორტო საცობები მისასვლელ გზებზე.	სამშენებლო და მიმდებარე ტერიტორიები	ინსპექტირება	სამშენებლო სამუშაოების პერიოდში	სატრანსპორტო შემთხვევების თავიდან აცილება	მგფ, მშენებლობის ზედამხედველი
მუშების ჯანმრთელობა და უსაფრთხოება	მუშების ფორმებით და ინდივიდუალური დაცვის საშუალებებით აღჭურვა; მუშების და პერსონალის ინფორმირება მექანიზმებთან/აღჭურვილობასთან მუშაობისას ინდივიდუალური უსაფრთხოების წესების და ინსტრუქციების შესახებ და ასევე აღნიშნული წესები/ინსტრუქციების მკაცრი დაცვა	სამშენებლო ტერიტორია	ინსპექტირება	გაუფრთხიელებელი შემოწმება სამუშაოების მსვლელობისას	უბედური შემთხვევების თავიდან აცილება	მგფ, მშენებლობის ზედამხედველი
საოპერაციო ფაზა						
რეზილიტირებული გზის მოვლა	საგზაო ნიშნების დაყენება მოძრაობის უსაფრთხოების უზრუნველსაყოფად;	რეზილიტირებული გზა	ინსპექტირება	მოვლა-შენარჩუნების სამუშაოების წარმოების დროს	საგზაო უბედური შემთხვევებისა და მოძრაობის	გურჯაანის მუნიციპალიტეტი

	<p>გზის შეკეთების სამუშაოების წარმოებისას შესაბამისი მონაკვეთების მონიშვნა;</p> <p>გზის შეკეთების სამუშაოების შედეგად წარმოქმნილი ასფალტის და სხვა ნარჩენების განთავსება გამოყოფილ ნაგავსაყრელზე.</p>				<p>შეფერხების თავიდან აცილება</p>	
--	---	--	--	--	-----------------------------------	--

დანართი 1: სარეაბილიტაციო გზების მდებარეობა და ფოტომასალა

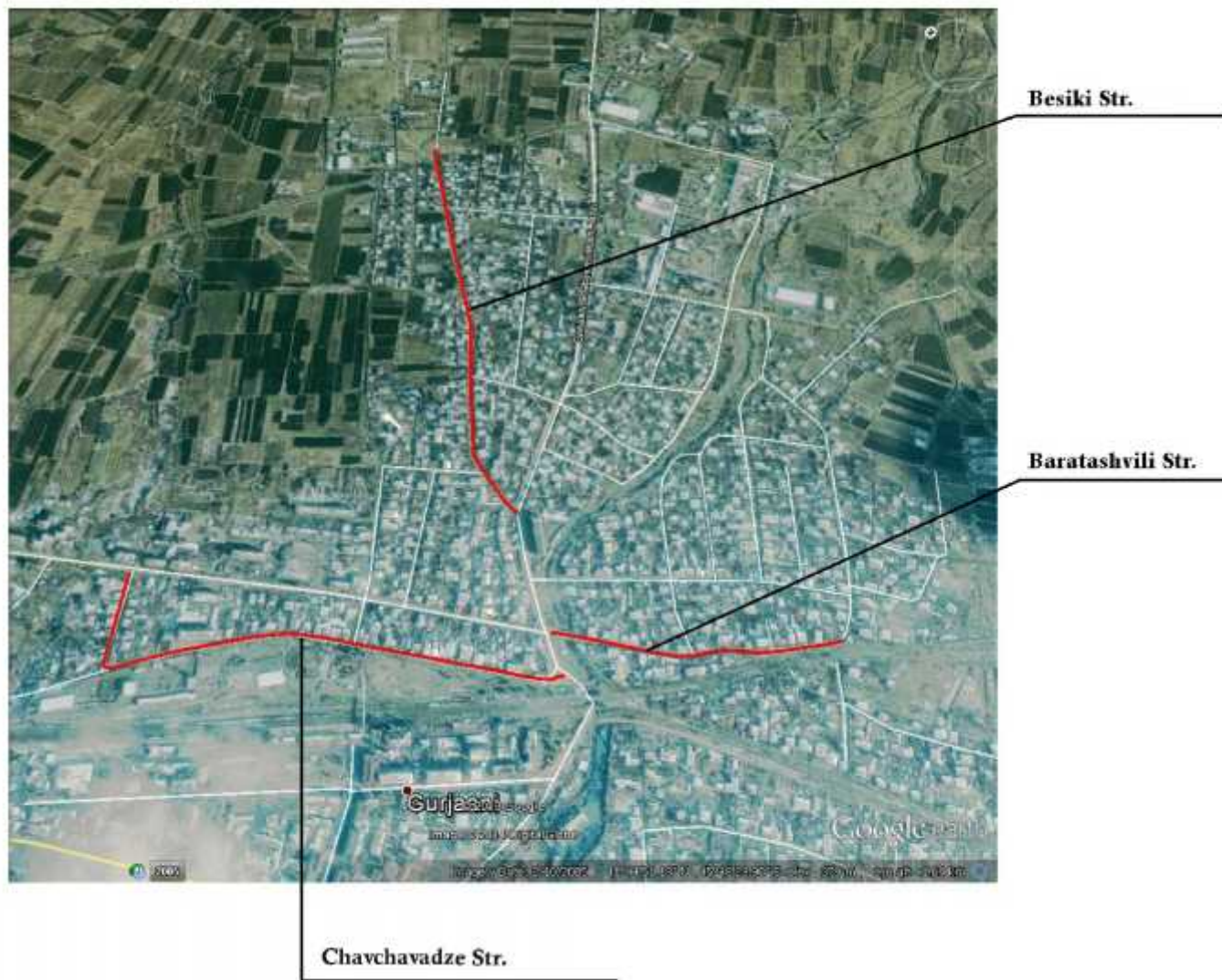

ბესიკის ქუჩა



ბარათაშვილის ქუჩა



ხიდი ახტალისწყალის ხევზე



ქავჭავაძის ქუჩა



დანართი 2: საჯარო კონსულტაციის მასალები

დანართი 3: ხელშეკრულება/შეთანხმება სამშენებლო ნარჩენების განთავსებაზე