



ქვეპროექტი - შადრევნის რეაბილიტაცია წყალტუბოს პარკში
(ქალაქ წყალტუბოს მუნიციპალიტეტი)

ქვე-პროექტის გარემოსდაცვითი და სოციალური სკრინინგი და
გარემოსდაცვითი მართვის გეგმა

მსოფლიო ბანკი

მეორე რეგიონული განვითარების პროექტი (RDP 2)

თბილისი, საქართველო

მაისი, 2018

გარემოსდაცვითი სკრინინგი

წარმოდგენილი ქვე-პროექტი - შადრევნების რეაბილიტაცია ქალაქ წყალტუბოში, მოიცავს მათ სრულად აღდგენას, ასევე დამატებითი ფუნქციების მატარებელი სისტემების მონტაჟს. წყალტუბოს პარკში არსებული მუსიკალური შადრევანი, რომელიც გასული საუკუნის 80-იან წლებში გაშენდა, შედგება სამი მრგვალი, სხვადასხვა ზომის აუზისგან. აუზები ერთმანეთს მართკუთხა აუზით უკავშირდება, აგრეთვე მოწყობილია პატარა საფეხმავლო ხიდი. შადრევნის ყველა სტრუქტურული ელემენტი დამზადებულია რკინა-ბეტონისაგან შადრევანი სავალალო მდგომარეობაშია. გრანიტის ფილების უმეტესობა გაბზარულია, ფილების ზოგი ნაწილი კი ჩამოტეხილია კედლიდან. ელექტრო და წყალმომარაგების ქსელი, აგრეთვე - საკანალიზაციო სისტემა გამოსულია მწყობრიდან. საკონტროლო ნაგებობის სახურავი დაზიანებულია და ჟონავს, რაც აზიანებს სახურავისა და შიდა იატაკის ხის სტრუქტურებს. ამასთან, შენობის ფასადის მოსაპირკეთებლად გამოყენებულია აკრძალული, ჯანმრთელობისთვის სახიფათო მასალა - აზბესტი.

არსებული შადრევნის ადგილას მოეწყობა ე.წ. „მშრალი ინტერაქტიული შადრევნით“ – სამ მრგვალ აუზზე მოეწყობა საფეხმავლო ბაქანი, რის შედეგადაც ხალხი შეძლებს შადრევნის შიგნით სიარულს და პირდაპირი კონტაქტის დამყარებას წყლის მოცეკვავე ნაკადთან. წყლის ჭავლის სიმაღლე 1,5 - 3 მეტრი იქნება და სინქრონიზებულად განათდება. შადრევნის კონტროლი მოხდება პროგრამირებადი მართვის სისტემით. გაშუქების დროს ვიდეო გამოსახულებასთან ერთად ასევე იმუშავებს გახმოვანებაც. მთავარ აუზში მოეწყობა წყლის ათმეტრიანი ფარდა, როგორც წყლის ეკრანი, სადაც გაშუქდება ვიდეო (ზომებით 6x8). ფართო სპექტრის მქონე ოთხი დინამიკი დამონტაჟება შადრევნის გარშემო არსებულ ბოძებზე, 4 მეტრის სიმაღლეზე, საიდანაც ხმის ტალღები მთელ მოედანს დაფარავს.

შადრევნის რეაბილიტაციისას შემდეგი სამუშაოები უნდა ჩატარდეს:

- შადრევნის აუზებში არსებული მიწებისა და კედლებზე მოპირკეთებული ფილების დემონტაჟი;
- 310 მეტრი სიგრძის წყალმომარაგების ხაზის მოწყობა და ქალაქის ცენტრალურ ქსელთან დაკავშირება;
- 400 მეტრი სიგრძის ელექტროკაბელის მოწყობა სატრანსფორმაციო შენობიდან სადისტრიბუციო დანადგარამდე;
- შადრევნის გარშემო არსებული ბაზალტის ქვებისა და წყალსატევების რეაბილიტაცია;
- შადრევნის გარშემო არსებული სკამების რეაბილიტაცია;
- სადრენაჟო არხის მოწყობა თეატრის წინ მდებარე კიბეებზე;
- წყალმომარაგების ქსელის მოწყობა საფილტრო-სატუმბო კამერისათვის.

ქვეპროექტი აგრეთვე მოიცავს შადრევნის ჩრდილოეთით პერგოლის მოწყობას, იმისათვის რომ მზიან ამინდებში უზრუნველყოს საჩრდილობელი, ხოლო წვიმიან ამინდებში დაიცავს ხალხი ატმოსფერული ნალექებისაგან. ქალაქის ცენტრში მოთავსებული პარკი ისტორიულად თავშეყრის ადგილს წარმოადგენდა და შადრევნის შემოგარენი რეკრეაციულ და კომფორტის ზონადაა მიჩნეული. პერგოლა აიგება ლითონის სხივებისგან და დაფარავს ბულვარის მთელ სიგრძეს.

ამასთანავე, ქვეპროექტის ფარგლებში მოეწყობა არსებული სტანდარტების შესაფერისი საზოგადოებრივი საპირფარეშო, რომ ტერიტორიაზე გაუმჯობესდეს სანიტარული პირობები. შადრევნის მახლობლად საპირფარეშო არაა, წყალტუბოს პარკში ადრე გაშენებული ტუალეტები პარკის მეორე ბოლოს, შადრევნისგან დაახლოებით 2კმ დაშორებით მდებარეობს. როგორც უკვე აღინიშნა, ეს ადგილი ტრადიციული თავშეყრის ზონას წარმოადგენს ადგილობრივებისა და ტურისტებისთვის. შესაბამისად, არსებობს ძველის ადგილზე ახალი საპირფარეშოს მოწყობის საჭიროება. ძველი ტუალეტების დემონტაჟი მოხდა 2012 წელს და დღეისათვის ტერიტორია გასუფთავებულია სამშენებლო ნარჩენებისგან. ახალი ტუალეტების კანალიზაციის სისტემა მიუერთდება ქალაქის კანალიზაციის ცენტრალურ ქსელს. ტუალეტები ადაპტირებული იქნება შშმ პირებისთვის.

(A) ზემოქმედების იდენტიფიცირება

<p>ექნება თუ არა ქვე-პროექტს მნიშვნელოვანი ზემოქმედება გარემოზე?</p>	<p>ქვე-პროექტს არ ექნება მნიშვნელოვანი ან შეუქცევადი უარყოფითი გავლენა გარემოზე. მგრძობიარე გარემო რეცეპტორები არ დაზიანდება.</p>
<p>რა მნიშვნელოვანი სასარგებლო და უარყოფითი ხასიათის ზემოქმედებები ექნება ქვე-პროექტს გარემოზე?</p>	<p>ქვე-პროექტს ექნება მოსალოდნელი დადებითი გრძელვადიანი ზემოქმედება სოციალურ გარემოზე, რამდენადაც მოხდება წყალტუბოს პარკში შადრევნის მოწყობა და ხელს შეუწყობს ტურისტებისა და ვიზიტორების სიმრავლეს. ამასთან, რამდენადაც ქვე-პროექტი ითვალისწინებს აზბესტის შემცველი მილების მოხსნას, შეიქმნება უფრო ჯანსაღი და უსაფრთხო გარემო პარკის სტუმრებისთვის.</p> <p>ქვე-პროექტის შედეგად, გარემონტდება არსებული შადრევნები და მიეცემა ახლებური სახე. აღნიშნული კი, თავის მხრივ, იქნება გარემოსდაცვითი სარგებელი, რამდენადაც ახალი სისტემით მუშაობის შედეგად, დაიზოგება წყლის რესურსები და მოხდება მისი რაციონალური გამოყენება.</p> <p>ბუნებრივ გარემოზე მოსალოდნელი უარყოფითი ზეგავლენა არის მოკლევადიანი და დამახასიათებელი ურბანულ გარემოში მცირე/საშუალო სარეაბილიტაციო სამუშაოებისათვის: ხმაური, მტვერი, ვიბრაცია და ემისიები მძიმე ტექნიკის მოძრაობისა და ექსპლუატაციის შედეგად, სამშენებლო ნარჩენების წარმოქმნა. უარყოფითი ზემოქმედება აგრეთვე დაკავშირებულია აზბესტის შემცველი მასალების მოხსნის პროცესთან.</p> <p>ყველა ზემოხსენებული ზემოქმედება იქნება უმნიშვნელო და მოკლევადიანი.</p>

<p>შეიძლება თუ არა, რომ ქვე-პროექტს გააჩნდეს მნიშვნელოვანი ხასიათის ზემოქმედება ადგილობრივ მოსახლეობასა და ზემოქმედებას ქვემ მოყოფ სხვა პირებზე?</p>	<p>ქვე-პროექტის მიმდინარეობისას არ ექნება ადგილი განსახლებას ან/და მიწის არა ნებაყოფლობით დათმობას.</p> <p>შადრევნები მდებარეობს წყალტუბოს პარკში, მიწის ნაკვეთი რეგისტრირებულია როგორც წყალტუბოს მუნიციპალიტეტის საკუთრება. საკადასტრო ინფორმაცია თანდართულია.</p> <p>რეაბილიტაციის პროცესში ადგილობრივ მოსახლეობას არ შეეზღუდება წყალმომარაგება და ელექტრომომარაგება. მხოლოდ წყალმომარაგების სისტემის მცირე ნაწილი გადაიკეტება რამდენიმე საათით, როცა შადრევნის წყალმომარაგების მილები შეუერთდება მუნიციპალიტეტის ქსელს. ამის შესახებ მოსახლეობას წინასწარ მიეწოდება ინფორმაცია.</p> <p>ქვე-პროექტს ექნება დადებითი სოციალური გავლენა, რამდენადაც მოხდება წყალტუბოს პარკში არსებული შადრევნების რეაბილიტაცია და განახლება. აღნიშნული ხელს შეუწყობს ვიზიტორების სიმრავლეს.</p> <p>ადგილობრივი მოსახლეობისათვის უარყოფითი ზემოქმედება კი არის მოკლე ვადიანი, ვრცელდება მხოლოდ სამშენებლო ტერიტორიაზე და უკავშირდება ზემოთ აღწერილ მშენებლობის ეტაპს.</p>
--	--

(B) ზემოქმედების შემარბილებელი ღონისძიებები

<p>განხილული იქნა თუ არა ქვე-პროექტის მოცემული დიზაინის ალტერნატიული ვარიანტები?</p>	<p>აღნიშნული პროექტი ინიცირებულია წყალტუბოს მუნიციპალიტეტის მიერ და, ვინაიდან ითვალისწინებს უკვე არსებული შადრევნების სრულ რეაბილიტაციას, სხვა ალტერნატივა არ იქნა განხილული.</p>
<p>ზემოქმედების შერბილების რა ღონისძიებებია გათვალისწინებული?</p>	<p>მშენებლობის ეტაპზე მოსალოდნელი უარყოფითი ზემოქმედებების შემცირება ადვილად შესაძლებელია მშენებლობის ობიექტის შემოსაზღვრით, სატრანსპორტო მენეჯმენტით, სამშენებლო ტექნიკის კეთილმოწყობით, სამუშაო საათების დაცვით და ნარჩენების კარგად ორგანიზებული გადატანით ფორმალრად შეთანხმებულ უბნებზე.</p> <p>კონტრაქტორი პასუხისმგებელი იქნება, რომ ნარჩენები განათავსოს შეთანხმებულ ადგილას, გამოიყენოს მხოლოდ ლიცენზირებული კარიერებიდან მოპოვებული ინერტული მასალა, თავიდან აიცილოს წყლისა და ნიადაგის დაბინძურება (საწვავის/ზეთების დაღვრა სატრანსპორტო</p>

	<p>საშუალებებისა და მექანიზმების გაუმართაობის გამო, ასფალტისა და ბეტონის ნარჩენებით დაბინძურება), მოსახლეობის შეწუხება (ხმაურით, მტვერით და ემისიებით) შერბილდება მუშაობის/ მასალების მიწოდების განრიგის დაცვის გზით, მოძრაობის მართვით, სამშენებლო მექანიზმების შესაბამისი მოვლით და სხვა ღონისძიებებით.</p> <p>აზბესტის შემცველი განთავსებული იქნება საქართველოს მთავრობის 2016 წლის 29 მარტის N145 დადგენილებით დამტკიცებული „სახიფათო ნარჩენების შეგროვებისა და დამუშავების სპეციალური მოთხოვნების შესახებ ტექნიკური რეგლამენტის“ მოთხოვნათა შესაბამისად.</p> <p>საოპერაციო ტრენინგი ჩატარდება კონტრაქტორის მხრიდან იმისათვის, რომ უზრუნველყოფილი იქნეს შადრევნების გამართული მუშაობა და აგრეთვე ბუნებრივი გარემოსა და ადამიანის ჯანმრთელობის უსაფრთხოება.</p>
<p>წარსულში განხორციელებული მსგავსი პროექტებიდან მიღებული რა გამოცდილება იქნა გათვალისწინებული ქვე-პროექტის დიზაინში?</p>	<p>მუნიციპალური განვითარების ფონდს აქვს სხვადასხვა დონორის მიერ დაფინანსებული შენობების რეაბილიტაციისა და მშენებლობის საშუალო და მსხვილმასშტაბიანი პროექტების განხორციელების დიდი გამოცდილება. აღნიშნულის გათვალისწინებით, პროექტი მოიცავს არამხოლოდ არსებული შადრევნების რეაბილიტაცია-განახლებას, არამედ - საპირფარეშოების მშენებლობასა და აგრეთვე - პერგოლის მოწყობას ვიზიტორებისათვის დამატებითი კომფორტის შესაქმნელად სოციალური სარგებლის თვალსაზრისით. ამასთან, ახლად აშენებული საპირფარეშო ადაპტირებული იქნება შშმ პირთათვის,</p>
<p>ჩართული იყო თუ არა ადგილობრივი მოსახლეობა ქვე-პროექტის მომზადების პროცესში და გათვალისწინებული იქნა თუ არა მათი ცოდნა?</p>	<p>ქვე-პროექტი მომზადებულია წყალტუბოს მუნიციპალიტეტის მიერ საკრებულოსთან კონსულტაციით და არსებული მდგომარეობიდან გამომდინარე.</p> <p>ადგილობრივი მოსახლეობა ინფორმირებულია დაგეგმილი სამუშაოების შესახებ და მათი ინტერესები გათვალისწინებული იქნა ქვე-პროექტის მომზადებისას.</p> <p>მუნიციპალური განვითარების ფონდისა და წყალტუბოს მუნიციპალიტეტის გამგეობის მიერ ჩატარდება საკონსულტაციო შეხვედრები დაინტერესებულ პირებთან, ადგილობრივ მოსახლეობასთან, სატენდერო პროცედურების დაწყებამდე.</p>

(C) რანჟირება

მსოფლიო ბანკის უსაფრთხოების რეგულაციის OP/BP 4.01 შესაბამისად ქვე-პროექტი კლასიფიცირებული იქნა როგორც კატეგორია B და საჭიროებს გარემოსდაცვითი მართვის საკონტროლო ჩამონათვალის შევსებას მცირე მოცულობის სამშენებლო და სარეაბილიტაციო პროექტებისათვის

სოციალური სკრინინგი

ინფორმაცია სოციალური უსაფრთხოების სკრინინგისათვის		დიახ	არა
1	არის თუ არა ინფორმაცია ქვე-პროექტის განხორციელების ტერიტორიის მფლობელობისა და სარგებლობის შესახებ ხელმისაწვდომი და ექვემდებარება თუ არა დადასტურებას? (სკრინინგი არ ჩაითვლება დასრულებულად თუ აღნიშნულ საკითხზე ინფორმაცია არ არის ხელმისაწვდომი)	√	
2	ქვე-პროექტის განხორციელება შეზღუდავს თუ არა მოსახლეობის ხელმისაწვდომობას ეკონომიკურ რესურსებზე, როგორცაა მიწა, სამოვრები, წყალი, საერთო საზოგადოებრივი საჭიროების ობიექტები ან სხვა რესურსები, რაზეც მოსახლეობაა დამოკიდებული?		√
3	გამოიწვევს თუ არა ქვე-პროექტის განხორციელება ცალკეული ინდივიდების ან ოჯახების ადგილმონაცვლეობას ან იქნება თუ არა საჭირო მიწის ნაკვეთის შეძენა (საზოგადოებრივი ან კერძო, დროებით ან მუდმივად)?		√
4	გამოიწვევს თუ არა ქვე-პროექტის განხორციელება მოსავლის (მარცვლეული, ხეხილი) ან საოჯახო ინფრასტრუქტურის (დამხმარე ნაგებობები, ღობე, არხი, ბელელი, გარე ტუალეტები, სამზარეულოები და სხვა) დროებით ან მუდმივ დაკარგვას?		√
<p>თუ რომელიმე შეკითხვაზე (გარდა პირველი შეკითხვისა) პასუხი არის „დიახ“, მაშინ უნდა ამოქმედდეს OP/BP 4.12 საოპერაციო პოლიტიკა იძულებით განსახლების შესახებ, შემარბილებელი ღონისძიებები უნდა განისაზღვროს OP/BP 4.12-ისა და განსახლების პოლიტიკის ჩარჩო დოკუმენტის მიხედვით.</p>			
კულტურული რესურსების უსაფრთხოების სკრინინგის ინფორმაცია		დიახ	არა
5	გამოიწვევს თუ არა ქვე-პროექტი ისტორიული, არქეოლოგიური ან კულტურული მემკვიდრეობის ძეგლის მიმდებარედ ექსკავაციას?		√
<p>თუ მე-5 შეკითხვაზე პასუხი არის დადებითი, მაშინ უნდა ამოქმედდეს OP/BP 4.11 საოპერაციო პოლიტიკა ფიზიკური კულტურული რესურსების შესახებ, შემარბილებელი ღონისძიებები უნდა განისაზღვროს OP/BP და გარემოსდაცვითი მართვის ჩარჩო დოკუმენტის შესაბამისად.</p>			

გარემოს დაცვის მართვის გეგმა

ნაწილი A: ზოგადი ინფორმაცია პროექტისა და საპროექტო ტერიტორიის შესახებ

ინსტიტუციონალური და ადმინისტრაციული საკითხები	
ქვეყანა	საქართველო
პროექტის დასახელება	რეგიონული განვითარების მეორე პროექტი (RDP 2)
ქვე-პროექტის დასახელება	ქვეპროექტი - შადრევნის მოწყობა წყალტუბოს პარკში
ქმედებების მოცულობა ქვე-პროექტის ფარგლებში	<p>წარმოდგენილი ქვე-პროექტი - შადრევნების რეაბილიტაცია ქალაქ წყალტუბოში, მოიცავს მათ სრულად აღდგენას, ასევე დამატებითი ფუნქციების მატარებელი სისტემების მონტაჟს. წყალტუბოს პარკში არსებული მუსიკალური შადრევანი, რომელიც გასული საუკუნის 80-იან წლებში გაშენდა, შედგება სამი მრგვალი, სხვადასხვა ზომის აუზისგან. აუზები ერთმანეთს მართკუთხა აუზით უკავშირდება, აგრეთვე მოწყობილია პატარა საფეხმავლო ხიდი. შადრევნის ყველა სტრუქტურული ელემენტი დამზადებულია რკინა-ბეტონისაგანა შადრევანი სავალალო მდგომარეობაშია. გრანიტის ფილების უმეტესობა გაზნარულია, ფილების ზოგი ნაწილი კი ჩამოტეხილია კედლიდან. ელექტრო და წყალმომარაგების ქსელი, აგრეთვე - საკანალიზაციო სისტემა გამოსულია მწყობრიდან. საკონტროლო ნაგებობის სახურავი დაზიანებულია და ჟონავს, რაც აზიანებს სახურავისა და შიდა იატაკის ხის სტრუქტურებს. ამასთან, შენობის ფასადის მოსაპირკეთებლად გამოყენებულია აკრძალული, ჯანმრთელობისთვის სახიფათო მასალა - აზბესტი.</p> <p>არსებული შადრევნის ადგილას მოეწყობა ე.წ. „მშრალი ინტერაქტიული შადრევნი“ – სამ მრგვალ აუზზე მოეწყობა საფეხმავლო ბაქანი, რის შედეგადაც ხალხი შეძლებს შადრევნის შიგნით სიარულს და პირდაპირი კონტაქტის დამყარებას წყლის მოცეკვავე ნაკადთან. წყლის ჭავლის სიმაღლე 1,5 - 3 მეტრი იქნება და სინქრონიზებულად განათდება. შადრევნის კონტროლი მოხდება პროგრამირებადი მართვის სისტემით. გაშუქების დროს ვიდეო გამოსახულებასთან ერთად ასევე იმუშავებს გახმოვანებაც. მთავარ აუზში მოეწყობა წყლის ათმეტრიანი ფარდა, როგორც წყლის ეკრანი, სადაც გაშუქდება ვიდეო (ზომებით 6x8). ფართო სპექტრის მქონე ოთხი დინამიკი დამონტაჟება შადრევნის გარშემო არსებულ ბოძებზე, 4 მეტრის სიმაღლეზე, საიდანაც ხმის ტალღები მთელ მოედანს დაფარავს.</p> <p>შადრევნის რეაბილიტაციისას შემდეგი სამუშაოები უნდა ჩატარდეს:</p> <ul style="list-style-type: none"> - შადრევნის აუზებში არსებული მილებისა და კედლებზე მოპირკეთებული ფილების დემონტაჟი;

	<ul style="list-style-type: none"> - 310 მეტრი სიგრძის წყალმომარაგების ხაზის მოწყობა და ქალაქის ცენტრალურ ქსელთან დაკავშირება; - 400 მეტრი სიგრძის ელექტროკაბელის მოწყობა სატრანსფორმაციო შენობიდან სადისტრიბუციო დანადგარამდე; - შადრევნის გარშემო არსებული ბაზალტის ქვებისა და წყალსატევების რეაბილიტაცია; - შადრევნის გარშემო არსებული სკამების რეაბილიტაცია; - სადრენაჟო არხის მოწყობა თეატრის წინ მდებარე კიბეებზე; - წყალმომარაგების ქსელის მოწყობა საფილტრო-სატუმბო კამერისათვის. <p>ქვეპროექტი აგრეთვე მოიცავს შადრევნის ჩრდილოეთით პერგოლის მოწყობას, იმისათვის რომ მზიან ამინდებში უზრუნველყოს საჩრდილობელი, ხოლო წვიმიან ამინდებში დაიცავს ხალხი ატმოსფერული ნალექებისაგან. ქალაქის ცენტრში მოთავსებული პარკი ისტორიულად თავშეყრის ადგილს წარმოადგენდა და შადრევნის შემოგარენი რეკრეაციულ და კომფორტის ზონადაა მიჩნეული. პერგოლა აიგება ლითონის სხივებისგან და დაფარავს ბულვარის მთელ სიგრძეს.</p> <p>ამასთანავე, ქვეპროექტის ფარგლებში მოეწყობა არსებული სტანდარტების შესაფერისი საზოგადოებრივი საპირფარეშო, რომ ტერიტორიაზე გაუმჯობესდეს სანიტარული პირობები. შადრევნის მახლობლად საპირფარეშო არაა, წყალტუბოს პარკში ადრე გაშენებული ტუალეტები პარკის მეორე ბოლოს, შადრევნისგან დაახლოებით 2კმ დაშორებით მდებარეობს. როგორც უკვე აღინიშნა, ეს ადგილი ტრადიციული თავშეყრის ზონას წარმოადგენს ადგილობრივებისა და ტურისტებისთვის. შესაბამისად, არსებობს ძველის ადგილზე ახალი საპირფარეშოს მოწყობის საჭიროება. ძველი ტუალეტების დემონტაჟი მოხდა 2012 წელს და დღეისათვის ტერიტორია გასუფთავებულია სამშენებლო ნარჩენებისგან. ახალი ტუალეტების კანალიზაციის სისტემა მიუერთდება ქალაქის კანალიზაციის ცენტრალურ ქსელს. ტუალეტები ადაპტირებული იქნება შშმ პირებისთვის.</p>	
ინსტიტუციონალური ორგანიზება (მსოფლიო ბანკი)	ჯგუფის ხელმძღვანელი: ვიკა როსარიო ბოგაერტსი	უსაფრთხოების სპეციალისტები: დარეჯან კაპანაძე - გარემოსდაცვითი,

		სოფია გეორგიევა - სოციალური	
განხორციელების ორგანიზება (მსესხებელი)	განმახორციელებელი: საქართველოს მუნიციპალური განვითარების ფონდი	სამუშაოთა ზედამხედველი: საკონსულტაციო კომპანია „სტეგეტ“	სამუშაოთა კონტრაქტორი: (განსასაზღვრავია)
ადგილმდებარეობის აღწერა			
ინსტიტუტის დასახელება, რომლის საკუთრების რეაბილიტაციაც არის დაგეგმილი	წყალტუბოს მუნიციპალიტეტი		
ინსტიტუტის მისამართი, რომლის საკუთრების რეაბილიტაციაც არის დაგეგმილი	ქალაქი წყალტუბო, რუსთაველის 25 ელ.ფოსტა – Tskaltubo1@gmail.com		
ვინ არის მიწის ნაკვეთის მფლობელი? ვინ არის მოსარგებლე (ოფიციალურად/არაოფიციალურად)	შადრევანი მდებარეობს წყალტუბოს პარკში, მიწის ნაკვეთი რეგისტრირებულია როგორც წყალტუბოს მუნიციპალიტეტის საკუთრება. საკადასტრო ინფორმაცია თანდართულია ამ დოკუმენტზე.		
ფიზიკური და ბუნებრივი გარემო	<p>წყალტუბო მდებარეობს დასავლეთ საქართველოს ცენტრალურ ნაწილში, სამხრეთ კავკასიონის ძირში, 10 კილომეტრში ქალაქ ქუთაისიდან, 100 კილომეტრში თბილი შავი ზღვიდან და 230 კილომეტრში თბილისიდან, საქართველოს დედაქალაქიდან.</p> <p>კლინიკური მონაცემები აჩვენებს წყალტუბოს, როგორც გამაჯანსაღებელი კურორტის, სამკურნალო თვისებების მნიშვნელოვნად ფართო სპექტრს. განსაკუთრებით მნიშვნელოვანია უნიკალური თბილი რადიოაქტიური გაზური წყლები (აბაზანები), რომლებიც უძველესი დროიდანაა ცნობილი.</p> <p>წყალტუბოს მინერალურ წყლებს ფართე სამედიცინო თვისებები გააჩნია, მას შეუძლია განკურნოს სამოცამდე დაავადება. ის საოცრად ეხმარება პაციენტებს, რომლებსაც აქვთ სახსრების დაავადება, პროფესიული ნერვული სისტემის დაავადება, გულ-სისხლძარღვთა სისტემის დაავადება, კანის დაავადება, მეტაბოლიზმის დარღვევა, ენდოკრინული ჯირკვლების დაავადება, გინეკოლოგიური დარღვევები და სხვა მრავალი. თუმცა, 1970-იანი წლების შემდეგ, ამ ჩამონათვალს შეემატა „სპელეოთერაპია“, რომელის მოიაზრებს ფილტვის დაავადებების შემსუბუქებას ადგილობრივი გამოქვაბულების გრილი, მტვრისგან თავისუფალი გარემოს წყალობით.</p> <p>ამასთანავე, RDP2-ს ფარგლებში, რომელიც მიზნად ისახავს ინფრასტრუქტურული მომსახურების გაუმჯობესებას და იმერეთის რეგიონის ინფრასტრუქტურის ადგილობრივ ეკონომიკაში</p>		

	<p>ტურიზმის გაზრდის ხელშეწყობას, განხორციელდა შემდეგი ქვეპროექტები წყალტუბოს პარკში: წყალმომარაგებისა და წყლის ჩაშვების სისტემის რეაბილიტაცია წყალტუბოს ცენტრალურ პარკში; ტურისტული მცირე ზომის ობიექტების გაშენება წყალტუბოს საკურორტო მართვის ოფისში, პარკისა და ტბა „ცივის“ ტერიტორიებზე; წყალტუბოს ცენტრალურ ნაწილში არსებული შენობებისა და მცირე ზომის საცალფეხო ხიდების აღდგენა; ირიგაციის სისტემის კეთილმოწყობა ცენტრალურ პარკში და ტბა „ცივის“ ტერიტორიაზე; გარე განათების რეაბილიტაცია წყალტუბოს წრიული გზის, ცენტრალური პარკისა და ტბა „ცივის“ ტერიტორიებზე.</p>
<p>მასალების, მათ შორის ინერტული მასალისა და წყლის მიწოდების წყაროების მდებარეობა და დაშორება ქვე-პროექტის განხორციელების ადგილიდან</p>	<p>წყალმომარაგება მოხდება მუნიციპალური ქსელიდან. ქვიშა-ხრემის უახლოესი კარიერი მდებარეობს 15 კმ-ში. მანძილი უახლოესი ნაგავსაყრელიდან არის 15 კმ.</p>
კანონმდებლობა	
<p>ეროვნული და ადგილობრივი კანონმდებლობა და ქვე-პროექტის ქმედებების განხორციელებისათვის საჭირო ნებართვები</p>	<p>მსოფლიო ბანკის პოლიტიკისა და ბუნებრივ და სოციალურ გარემოზე ზემოქმედების მართვის ჩარჩო დოკუმენტის თანახმად ქვე-პროექტი კლასიფიცირდა, როგორც B კატეგორიის პროექტი.</p> <p>ქვე-პროექტი მგფ-სათვის ოფიციალურად წარმოდგენილი იქნა ადგილობრივი მუნიციპალიტეტის მიერ და წარმოადგენს ადგილობრივი თვითმმართველობის საჭიროებას და პრიორიტეტს.</p> <p>საქართველოს კანონმდებლობა არ ითხოვს გარემოსდაცვით მიმოხილვას, ნებართვას ან სხვა სახის შეთანხმებას, თუმცა ეროვნული კანონმდებლობის თანახმად:</p> <ol style="list-style-type: none"> i. სამშენებლო მასალები შემენილი უნდა იქნეს ლიცენზირებული მომწოდებლისაგან; ii. კონტრაქტორი ვალდებულია, აიღოს სასარგებლო წიაღისეულის მოპოვების ლიცენზია ინერტული მასალის მოპოვებისათვის (თუ თავად გადაწყვეტს მოპოვებას, ნაცვლად შექმენისა); iii. კონტრაქტორი ვალდებულია, მოამზადოს ატმოსფერული ჰაერის დაბინძურების სტაციონარული წყაროს, ინვენტარიზაციის ტექნიკური ანგარიში ბეტონის კვანძისათვის და შეათანხმოს გარემოსა დაცვისა და სოფლის მეურნეობის სამინისტროსთან, თუ ბეტონს აწარმოებს თავად (ნაცვლად შექმენისა); iv. მიწის სამუშაოების შედეგად წარმოქმნილი ზედმეტი გრუნტის განთავსების ადგილი კონტრაქტორის მიერ წერილობით უნდა შეთანხმდეს მუნიციპალიტეტის გამგეობასთან; v. სამშენებლო ნარჩენები უნდა განთავსდეს უახლოეს მუნიციპალურ ნაგავსაყრელზე; vi. ინერტული მასალის შექმენის/მოპოვებისა და ნარჩენების განთავსების თაობაზე შეთანხმებები უნდა იქნეს წარმოდგენილი მგფ-ში;

	<p>vii. იმ შემთხვევაში თუ კონტრაქტორის საქმიანობის შედეგად, წლის განმავლობაში წარმოიქმნება 200 ტონაზე მეტი არასახიფათო ნარჩენი ან 1000 ტონაზე მეტი ინერტული ნარჩენი ან 120 კგ-ზე სახიფათო ნარჩენი, კომპანია „ნარჩენების მართვის კოდექსის“ შესაბამისად ვალდებულია:</p> <ul style="list-style-type: none"> - დანიშნოს გარემოსდაცვითი მმართველი და მის შესახებ წარუდგინოს ინფორმაცია გარემოსა და ბუნებრივი რესურსების დაცვის სამინისტროს; - მოამზადოს და გარემოსა და ბუნებრივი რესურსების დაცვის სამინისტროს წარუდგინოს ნარჩენების იენეტარიზაციის ანგარიში; - მოამზადოს და გარემოსა და ბუნებრივი რესურსების დაცვის სამინისტროს დასამტკიცებლად წარუდგინოს კომპანიის ნარჩენების მართვის გეგმა. <p>viii. კონტრაქტორს უნდა ჰქონდეს ასფალტის წარმოების გარემოზე ზემოქმედების მართვის ნებართვა, თუ ასფალტს აწარმოებს თავად, ნაცვლად შეძენისა;</p> <p>ix. აზბესტის შემცველი ნარჩენი უნდა განთავსდეს საქართველოს მთავრობის 2016 წლის 29 მარტის N145 დადგენილებით დამტკიცებული „სახიფათო ნარჩენების შეგროვებისა და დამუშავების სპეციალური მოთხოვნების შესახებ ტექნიკური რეგლამენტის“ მოთხოვნათა შესაბამისად.</p> <p>დაცული უნდა იქნეს GOST და SNIP ნორმები.</p>
<p>საჩივრების განხილვის მექანიზმი</p>	
<p>საჭიროებისამებრ, პროექტის ზემოქმედების ქვეშ მყოფ პირთა საჩივრების განხილვის მიზნით, შეიქმნა სათანადო მექანიზმი. ნინოწმინდის მუნიციპალიტეტის მხრიდან ამ საჩივრების მიღებაზე, განხილვასა და რეაგირებაზე პასუხისმგებელი პირი იქნება მალხაზ ჩხეიძე - წყალტუბოს მუნიციპალიტეტის მერიის ინფრასტრუქტურული განვითარებისა და კეთილმოწყობის განყოფილების უფროსი. ტელ: 595 959 601; ელ.ფოსტა: malkhazchkheidze@gmail.com ხოლო მგფ-ს მხრიდან - ნუცა გუმბერიძე (ტელ: +995 598 88 20 19, feedback@mdf.org.ge).</p> <p>თუ საჩივრით დასმული საკითხი არ გადაიჭრება ადგილობრივ დონეზე, ის შემდგომი რეაგირების მიზნით გადაიგზავნება მგფ-ში. მგფ არეგისტრირებს ყველა შემოსულ საჩივარს, შესაბამის კომენტარებს და გადაჭრის გზებს. საჯარო კონსულტაციების დროს ადგილობრივი მოსახლეობა ინფორმირებული იქნა საჩივრების განხილვის საკითხებზე და საკონტაქტო პირების შესახებ.</p>	
<p>საჯარო კონსულტაცია</p>	
<p>სად და როდის ჩატარდა/ჩატარდება საჯარო კონსულტაცია?</p>	<p>გარემოზე ზემოქმედების მართვის გეგმის წინამდებარე სამუშაო ვერსია საჯაროდ გამოქვეყნდება და განიხილება დაინტერესებულ მხარეებთან საჯარო კონსულტაციაზე სამუშაოთა ტენდერზე გატანამდე.</p>
<p>დანართები</p>	
<p>დანართი 1: ქვე-პროექტის განხორციელების ადგილი, ფოტომასალა; დანართი 2: საჯარო განხილვის მასალები (წარმოდგენილი იქნება); დანართი 3: ნებართვები, შეთანხმებები (წარმოდგენილი იქნება).</p>	

ნაწილი B: ინფორმაცია გარემოსდაცვითი უსაფრთხოების შესახებ

გარემოსდაცვითი/სოციალური სკრინინგი			
	ქმედება/საკითხი	სტატუსი	შემარბილებელი ღონისძიებები
მოიცავს თუ არა ქვე-პროექტი რომელიმე მითითებულ ქმედებას/საკითხს?	A. რეაბილიტაცია	<input checked="" type="checkbox"/> დიახ <input type="checkbox"/> არა	იხ. ქვემოთ ნაწილი A
	B. ახალი მშენებლობა	<input checked="" type="checkbox"/> დიახ <input type="checkbox"/> არა	იხ. ქვემოთ ნაწილი A
	C. ნარჩენი წყლების გადამუშავების ინდივიდუალური სისტემა	<input type="checkbox"/> დიახ <input checked="" type="checkbox"/> არა	იხ. ქვემოთ ნაწილი B
	D. ისტორიული შენობ(ებ)ა და რაიონები	<input type="checkbox"/> დიახ <input checked="" type="checkbox"/> არა	იხ. ქვემოთ ნაწილი C
	E. მიწის შეძენა ¹	<input type="checkbox"/> დიახ <input checked="" type="checkbox"/> არა	იხ. ქვემოთ ნაწილი D
	F. საშიში ან ტოქსიკური მასალები ²	<input checked="" type="checkbox"/> დიახ <input type="checkbox"/> არა	იხ. ქვემოთ ნაწილი E
	G. ზემოქმედება ტყეებზე და/ან დაცულ ტერიტორიებზე	<input type="checkbox"/> დიახ <input checked="" type="checkbox"/> არა	იხ. ქვემოთ ნაწილი F
	H. სამედიცინო ნარჩენების დამუშავება/ მენეჯმენტი	<input type="checkbox"/> დიახ <input checked="" type="checkbox"/> არა	იხ. ქვემოთ ნაწილი G
	I. სატრანსპორტო და ფეხით მოსიარულეთა უსაფრთხოება	<input checked="" type="checkbox"/> დიახ <input type="checkbox"/> არა	იხ. ქვემოთ ნაწილი H

¹ მიწის შესყიდვა მოიცავს ადამიანთა გადასახლებას, საცხოვრებელი პირობების შეცვლას, კერძო საკუთრებაში არსებული ქონების შეღავათს - ეს ეხება მიწებს, რომელიც შეძენილი/გადაცემულია და ამ ქმედებას გააჩნია ზემოქმედება იმ ადამიანებზე, რომლებიც ცხოვრობენ ან/და სახლობენ ან/და აწარმოებენ ბიზნესს (სავაჭრო ერთეულებს) შეძენილ მიწაზე.

² ტოქსიკური/ საშიში მასალები მოიცავს, მაგრამ არ შემოიფარგლება შემდეგი მასალებით: აზბესტი, ტოქსიკური საღებავები, მავნე ზემოქმედების მქონე გამსხნელები, ტყვიის შემცველი საღებავის მოშორება და ა.შ.

ნაწილი C: შემარბილებელი ღონისძიებები

ACTIVITY	PARAMETER	MITIGATION MEASURES CHECKLIST
<p>0. ზოგადი პირობები</p>	<p>ინფორმირება და უსაფრთხოება</p>	<ul style="list-style-type: none"> (a) ინფორმაცია დაგეგმილი სამუშაოების შესახებ მიწოდებულია ადგილობრივი სამშენებლო და გარემოს დაცვის ინსპექციებისათვის და თემისათვის; (b) ადგილობრივი მოსახლეობა ინფორმირებულია დაგეგმილი სამუშაოების შესახებ მედიაში და / ან საზოგადოებისათვის ხელმისაწვდომ ადგილებში (სამუშაოების განხორციელების ადგილის ჩათვლით) შესაბამისი შეტყობინების განთავსების გზით; (c) გაცემულია მშენებლობისათვის და/ ან რეაბილიტაციისათვის საჭირო ყველა ნებართვა; (d) კონტრაქტორი აცხადებს ოფიციალურ თანხმობას, რომ სამუშაოები განხორციელდება უსაფრთხო და მოწესრიგებული გზით, მიმდებარე ტერიტორიაზე მოსახლეობასა და გარემოზე მინიმალური ზემოქმედების უზრუნველყოფით; (e) მუშათა პირადი დამცავი აღჭურვილობა შესაბამისობაში იქნება საერთაშორისო საუკეთესო პრაქტიკასთან (სამუშაოების შესრულების დროს მუშებს უნდა ეხურათ ჩაფხუტები, საჭიროების შემთხვევაში ეკეთათ ნიღბები, დამცავი სათვალე, უსაფრთხოების ქამრები და ჩექმები); (f) მუშათა ინფორმირების მიზნით უსაფრთხოების ძირითადი წესები და რეგულირებები განთავსებული უნდა იქნეს შესაბამის მარკინგებზე სამუშაოთა განხორციელების ადგილებზე.
<p>A. ზოგადი სარეაბილიტაციო და / ან სამშენებლო ქმედებები</p>	<p>ჰაერის ხარისხი</p>	<ul style="list-style-type: none"> (a) ნგრევის შედეგად მიღებული ნამსხვრევების შენახვა უნდა მოხდეს კონტროლირებად ადგილზე და დაინამოს წყლით მტერის შესამცირებლად; (b) პნევმატური ბურლით ნგრევის პროცესში მტერის წარმოქმნა და გავრცელება შეზღუდული უნდა იქნეს წყლით დანამავით და/ან მტერის საწინააღმდეგო ეკრანების გამოყენებით; (c) ნანგრევების დაყრა არ უნდა მოხდეს მიმდებარე ტერიტორიებზე; (d) არ უნდა მოხდეს სამშენებლო ნარჩენების დაწვა; (e) არ უნდა იქნეს ნებადართული სატრანსპორტო საშუალებების და მანქანა-დანადგარების უქმი სვლა; (f) სამშენებლო მასალები/ნარჩენები ტრანსპორტირების დროს უნდა იქნეს დაფარული/დატენიანებული მტერის წარმოქმნის შემცირების მიზნით.
	<p>ხმაური</p>	<ul style="list-style-type: none"> (a) ხმაური უნდა შემცირდეს სამუშაოების განხორციელების დროითი ლიმიტების დაწესებით; (b) ოპერირებისას გენერატორების, ჰაერის კომპრესორებისა და სხვა მექანიკური დანადგარების ძრავის საფარები დახურული უნდა იყოს, ამასთან დანადგარები მაქსიმალურად შორს უნდა განთავსდეს საცხოვრებელი ტერიტორიებიდან; (c) სატრანსპორტო საშუალებებმა უნდა იმოძრაონ წინასწარ შეთანხმებული მარშრუტით; (d) უნდა განისაზღვროს სატრანსპორტო საშუალებების მოძრაობის მაქსიმალური ნებადართული სიჩქარე; (e) უზრუნველყოფილი უნდა იქნეს სატრანსპორტო საშუალებებისა და მანქანა დანადგარების სათანადო მოვლა და შესაბამისი ტექნიკური კონტროლი; (f) არ უნდა იქნეს ნებადართული სატრანსპორტო საშუალებების და მანქანა-დანადგარების უქმი სვლა; გამოყენებული უნდა იქნეს მაცურები.
	<p>წყლის ხარისხი</p>	<ul style="list-style-type: none"> (a) კონტრაქტორს მოეთხოვება მოაწიოს მასალების დასაწყობების ადგილი, რომელიც დაცული უნდა იქნეს წარეცხვისაგან ძლიერი წვიმის ან დატბორვის დროს წყალგაუმტარი მასალით. გატარებული უნდა იქნეს სედიმენტების კონტროლის ღონისძიებები, როგორცაა თივის შეკვრებისა და/ ან სილის მესერის მოწყობა, რაც ხელს შეუშლის სედიმენტების სამშენებლო ტერიტორიიდან ჩარეცხვას ახლომდებარე წყლის ობიექტში. (b) კონტრაქტორმა უნდა უზრუნველყოს ზეთების, გამხსნელების და საღებავების შესაბამის შენახვა და გამოყენება, რათა თავიდან იქნეს აცილებული მათი ჩაღვრა ხევში, ხიდის პარაპეტების შესაღებად არ უნდა იქნეს

		<p>გამოყენებული პულვერიზატორი. პოტენციურად დამაბინძურებელი მასალები არ უნდა იქნეს დასაწყობებული მდინარიდან 50 მეტრში. არ უნდა მოხდეს მასალებისა და ნარჩენების ჩაყრა მდინარეში.</p> <p>(c) მიწის სამუშაოებისა და ნიადაგისა და გრუნტის დროებითი დასაწყობების ადგილების მოწყობისას მინიმუმამდე უნდა იქნეს შემცირებული წარეცხვის საფრთხე;</p> <p>(d) მანქანა-დანადგარები და სატრანსპორტო საშუალებები უნდა შემოწმდეს რეგულარულად, რათა არ ხდებოდეს ზეთებისა და საწვავის დაღვრა. უნდა ხორციელდებოდეს მანქანა-დანადგარებისა და სატრანსპორტო საშუალებების სათანადო მოვლა ისე, რომ მინიმუმამდე იქნეს შემცირებული დაღვრების საფრთხე. სატრანსპორტო საშუალებების შემოწმება უნდა ხდებოდეს ყოველდღიურად სპეციალურად გამოყოფილ ადგილებში შესაბამისი საფარით და საწრეტით. მანქანების სადგომი და შეკეთების ადგილები დაშორებული უნდა იქნეს წყლის ობიექტიდან მინიმუმ 50 მეტრით.</p> <p>(e) ზეთები, გამხსნელები და საწვავი შენახული უნდა იქნეს გამოყოფილ ადგილებში შესაბამისი საფარით და საწრეტით. სამშენებლო მოედანზე ხელმისაწვდომი უნდა იყოს დაღვრის შემთხვევაში შემკავებელი მასალები (სორბენტები, ქვიშა, ნახერხი).</p> <p>(f) არ უნდა მოხდეს ცემენტის ან ბეტონის ნარჩენების ჩარეცხვა/ჩაყრა ნებისმიერ წყლის ობიექტში.</p>
	ნარჩენების მართვა	<p>(a) სამშენებლო საქმიანობიდან მოსალოდნელი ყველა მნიშვნელოვანი ტიპის ნარჩენისათვის გამოყოფილი უნდა იქნეს დროებითი და საბოლოო განთავსების ადგილები;</p> <p>(b) ინერტული სამშენებლო ნარჩენები გამოცალკევებული უნდა იქნეს სხვა ნარჩენებისგან (ასეთის არსებობის შემთხვევაში). ინერტული სამშენებლო ნარჩენები უნდა განთავსდეს სპეციალურად გამოყოფილ ადგილას, ხოლო სხვა სახის ნარჩენები უნდა შეინახოს სპეციალურ კონტეინერებში;</p> <p>(c) სამშენებლო ნარჩენები უნდა განთავსდეს შესაბამისად წინასწარ შეთანხმებულ ადგილას.</p> <p>(d) უნდა იწარმოებოდეს და ინახებოდეს დოკუმენტაცია ნარჩენების საბოლოო განთავსების თაობაზე, რათა შესაძლებელი იყოს სათანადო მართვის დასაბუთება;</p> <p>(e) აკრძალულია საპროექტო ტერიტორიაზე ნარჩენების დაწვა.</p> <p>(f) შესაძლებელია შესაბამისი ნარჩენების ხელახლა გამოყენება და რეციკლირება (გარდა აზბესტისა).</p>
	მასალების მიწოდება	<p>a) გამოყენებული უნდა იქნეს ინერტული მასალის არსებული კარიერები, რომლებზეც გაცემულია შესაბამისი ლიცენზია;</p> <p>b) ინერტული მასალის ახალი კარიერის ამოქმედების შემთხვევაში კონტრაქტორმა უნდა მოიპოვოს შესაბამისი ლიცენზია;</p> <p>c) ინერტული მასალის კარიერი ან მისი გამოყენებული ნაწილი უნდა იქნეს აღდგენილი ან სათანადოდ დახურული თუ ლიცენზიის მოქმედების ვადა ამოწურულია ან ინერტული მასალის მოპოვება დასრულებულია;</p> <p>d) მასალების ტრანსპორტირება არ უნდა მოხდეს პიკის საათებში.</p>
	მიწის სამუშაოები	<p>a) ნიადაგის ზედა ფენა უნდა მოიჭრას სამუშაოების დაწყებამდე;</p> <p>b) ნიადაგის ნაყოფიერი ფენა შენახული უნდა იქნეს ისე, რომ შეუნარჩუნდეს ფიზიკურ-ქიმიური და ბიოლოგიური მახასიათებლები, ნიადაგის ნაყოფიერი ფენის შენახვის ადგილი უნდა შეიღობოს და დაცული უნდა იქნეს ეროზიისაგან.</p> <p>c) ნიადაგის ნაყოფიერი ფენა გამოყენებული უნდა იქნეს ლანდშაფტის აღდგენის სამუშაოებში;</p> <p>d) გამოყენებული ნიადაგი განაწილებული უნდა იქნეს შემოგარენში;</p> <p>e) ნიადაგის ზედა ფენა უნდა ინახებოდეს განცალკევებულად ქვედა ფენისაგან. მოხსნილი ნიადაგით უნდა მოხდეს ნაყოფიერი ფენის აღდგენა თავდაპირველ სიღრმემდე, რომელიც შეფასდება ვიზუალურად ნიადაგის ფენის მოხსნამდე. ნაყოფიერი ფენის აღდგენის სამუშაოები უნდა დაიგეგმოს ისე, რომ ჯერ აღდგენილი იქნეს დასაწყობების ადგილიდან მოშორებით მდებარე ადგილები, რითაც აცილებული უნდა იქნეს ტრანსპორტის მოძრაობა აღდგენილ ნიადაგზე. ნიადაგის აღდგენის შემდგომ. უნდა იქნეს გაფხვიერებული, დაცული უნდა იქნეს მისი სტაბილურობა და ხელი შეეწყოს მცენარეული საფარის აღდგენას.</p>

		<p>f) არქეოლოგიური აღმოჩენების შემთხვევაში, სამუშაოები უნდა შეწყდეს, აღნიშნული შესახებ ეცნობოს კულტურული მემკვიდრეობის დაცვის სააგენტოს და სამუშაოები განახლდეს მხოლოდ წერილობითი ნებართვის მიღების შემდგომ.</p>
<p>E. ტოქსიკური მასალები</p>	<p>აზბესტის განკარგვა</p>	<p>(a) ქვე პროექტის ობიექტზე განთავსებული აზბესტი გარკვევით უნდა აღინიშნოს როგორც სახიფათო მასალა;</p> <p>(b) აზბესტი სათანადოდ უნდა იქნას შენახული და დალუქული, მისი ზემოქმედების მინიმუმამდე დასაყვანად;</p> <p>(c) დემონტაჟამდე აზბესტის მასალა უნდა დასველდეს, რათა შემცირდეს აზბესტის მტვერი;</p> <p>(d) აზბესტის გატანა უნდა მოხდეს გამოცდილი პროფესიონალების მიერ, რომლებიც აღჭურვილნი იქნებიან სპეციალური დამცავი აღჭურვილობით;</p> <p>(e) თუ აზბესტის მასალა ინახება დროებით, ნარჩენები უსაფრთხოდ უნდა იყოს დახურული და შესაბამისად აღნიშნული, უსაფრთხოების ზომები უნდა იქნას გატარებული სამშენებლო ობიექტიდან უნებართვოდ გატანის თავიდან ასაცილებლად;</p> <p>(f) გატანილი აზბესტი არ უნდა იქნას ხელახლა გამოყენებული.</p>
	<p>ტოქსიკური/სახიფათო ნარჩენების განკარგვა</p>	<p>(a) ობიექტზე ყველა სახიფათო და ტოქსიკური მასალების დროებითი შენახვა უნდა განხორციელდეს უსაფრთხო კონტეინერებში, რომლებზეც შესაბამის ეტიკეტზე მითითებული იქნება დეტალური ინფორმაცია შემადგენლობის, თვისებებისა და შენახვის შესახებ</p> <p>(b) სახიფათო მასალების კონტეინერები უნდა მოთავსდეს ჰერმეტიკულ კონტეინერებში, რათა აცილებული იქნას დაღვრა და გამოტუტება</p> <p>(c) ნარჩენების ტრანსპორტირება უნდა განხორციელდეს სპეციალურად ლიცენზირებული გადამტანებით და გატანილ იქნას ლიცენზირებულ ობიექტზე.</p> <p>(d) არ უნდა იქნას გამოყენებული ტოქსიკური ინგრედიენტებისა ან გამხსნელების ან ტყვიის შემცველი საღებავები.</p>
<p>H სატრანსპორტო საშუალებებისა და ფეხით მოსიარულეთა უსაფრთხოება</p>	<p>სამშენებლო საქმიანობის სახიფათო პიდაპირი ან არაპირდაპირი ზემოქმედება საზოგადოებრივ ტრანსპორტზე და ფეხით მოსიარულეებზე</p>	<p>(a) ეროვნული კანონმდებლობის შესაბამისად კონტრაქტორი უზრუნველყოფს, რომ სამშენებლო ტერიტორია შესაბამისად დაცულია და მშენებლობასთან დაკავშირებული ტრანსპორტის ოპერირება რეგულირებულია. ეს მოიცავს მაგრამ არ არის ლიმიტირებული შემდეგით:</p> <ul style="list-style-type: none"> ▪ განთავსებული უნდა იქნეს მოძრაობის გამაფრთხილებელი ნიშნები, ბარიერები და ტრანსპორტის მარშრუტის ცვლილების ნიშნები. საზოგადოება გაფრთხილებული უნდა იყოს ყველა შესაძლო საშიშროების შესახებ; ▪ უნდა ჩამოყალიბდეს მოძრაობის მართვის სისტემა და ჩატარდეს თანამშრომელთა ტრენინგი, განსაკუთრებით ტერიტორიაზე შესვლასა და ტერიტორიის მახლობლად მძიმე ტექნიკის გადაადგილების შესახებ. ფეხით მოსიარულეთათვის უნდა მოეწყოს უსაფრთხო გადასასვლელები იმ ადგილებში, სადაც მოძრაობს სამშენებლო ტექნიკა; ▪ სამუშაო საათები შესაბამისობაში უნდა იქნეს მოყვანილი ადგილობრივი ტრანსპორტის მოძრაობის განრიგთან, მაგ: ინტენსიური გადაზიდვები არ უნდა განხორციელდეს საზოგადოებრივი ტრანსპორტის ინტენსიური მოძრაობის პერიოდში ან პირუტყვის გადაადგილების საათებში; ▪ ტრანსპორტის მოძრაობა უნდა იმართებოდეს დატრენინგებული თანამშრომლების მიერ; ▪ გზის რეაბილიტაციის სამუშაოების დროს უზრუნველყოფილი უნდა იქნეს ფეხით მოსიარულეთა უსაფრთხო მისასვლელები მაღაზიებთან, საცხოვრებელ სახლებთან, ოფისების შენობებთან.

ნაწილი D: მონიტორინგის გეგმა

კმედება	რა პარამეტრის მონიტორინგი ხდება?	სად ტარდება მონიტორინგი	როგორ უნდა განხორციელდეს მონიტორინგი	როდის რა სიხშირით/ პერიოდულობით უნდა განხორციელდეს მონიტორინგი?	რატომ ხდება პარამეტრის მონიტორინგი	ვინ არის პასუხისმგებელი მონიტორინგზე?
სამშენებლო ფაზა						
სამშენებლო მასალების მიწოდება	სამშენებლო მასალების შექმნა მხოლოდ ოფიციალურად დარეგისტრირებული მომწოდებლებისაგან	მომწოდებლის ოფისში, ან საწყობში	დოკუმენტების შემოწმება	მოწოდების კონტრაქტების გაფორმებისას	ინფრასტრუქტურის ტექნიკური მდგრადობის და უსაფრთხოების უზრუნველყოფის მიზნით	მგვ, მშენებლობის ზედამხედველი
სამშენებლო მასალების და ნარჩენების ტრანსპორტირება; სამშენებლო მექანიზმების გადაადგილება	სატრანსპორტო საშუალებების და მექანიზმების ტექნიკური მდგომარეობა; სამშენებლო მასალების და ნარჩენების გადაზიდვა დახურული მანქანებით; ტრანსპორტირებისათვის განკუთვნილი დროისა მარშრუტების დაცვა.	სამშენებლო ტერიტორია ტრანსპორტირების გზების გასწვრივ დასახლებულ პუნქტებში	ინსპექტირება	გაუფრთხილებელი ინსპექტირება როგორც სამუშაო, ასევე არა სამუშაო საათებში	მიწისა და ჰაერის ემისიებით დაბინძურების შემცირება; ხმაურით და ვიბრაციით ადგილობრივი მოსახლეობის შეწუხების შეზღუდვა; ტრანსპორტის მოძრაობის დარღვევის მინიმუმამდე შემცირება.	მგვ, მშენებლობის ზედამხედველი, საპატრულო პოლიცია
მიწის სამუშაოები	ამოღებული გრუნტის დროებითი შენახვა წინასწარ განსაზღვრულ და შეთანხმებულ ტერიტორიებზე;	სამშენებლო ტერიტორია	შემოწმება	მიწის სამუშაოების პროცესში	სამშენებლო და მისი მდებარე ტერიტორიის სამშენებლო ნარჩენებით	მგვ

	<p>ამოდებული გრუნტის უკუჩაყრა და/ან განთავსება ოფიციალურად გამოყოფილ ტერიტორიებზე;</p> <p>შემთხვევითი აღმოჩენების შემთხვევაში, სამუშაოების დაუყოვნებლივ შეწყვეტა და აღნიშნულის შესახებ კულტურისა და ძეგლთა დაცვის სამინისტროს ინფორმირება და სამუშაოების განახლება მხოლოდ სამინისტროსგან ოფიციალური თანხმობის მიღების შემდეგ.</p> <p>ნიადაგის ნაყოფიერი ფენა მოჭრილია მიწის სამუშაოების დაწყებამდე;</p> <p>ნიადაგის ნაყოფიერი ფენის დასაწყობებულია შესაბამისად; მოწყობილია დამცავი ბარიერები; ნიადაგის ნაყოფიერი ფენა გამოიყენება მიმდებარე ლანდშაფტის აღდგენისათვის</p>				<p>დაბინძურების თავიდან აცილება</p> <p>ფიზიკური კულტურული რესურსების დაზიანების და დაკარგვის თავიდან აცილება</p>	<p>მშენებლობის ზედამხედველი</p>
<p>ინერტული მასალების წყარო</p>	<p>მასალების შემენა არსებული, ლიცენზირებული მომწოდებლებისაგან, თუ ეს შესაძლებელია;</p> <p>სასარგებლო წიაღისეულის მოპოვების ლიცენზიის მიღება კონტრაქტორის მიერ და ლიცენზიის პირობების მკაცრი დაცვა;</p> <p>კარიერების დაყოფა ტერასებად, დამუშავებული ადგილების რეაბილიტაცია და ლანდშაფტთან ჰარმონიზება;</p>	<p>კარიერები</p>	<p>დოკუმენტებისა და სამუშაოების ინსპექტირება</p>	<p>ინერტული მასალის მოპოვების პერიოდში</p>	<p>ეროზიის შემცირება და ეკოსისტემებისა და ლანდშაფტების დეგრადირების მინიმიზაცია;</p> <p>სედიმენტებით წყლის დაბინძურების, ასევე ჰიდრობიონტთა საარსებო პირობების დარღვევის შემცირება.</p>	<p>მგფ, მშენებლობის ზედამხედველი</p>

	მდინარეში ქვიშა-ხრეშის მოპოვება წყლის ნაკადის გარეთ, დამცავი ბარიერების მოწყობა ექსკავაციის ადგილსა და წყლის ნაკადს შორის. დაუშვებელია მანქანების შესვლა წყლის ნაკადში.					
სამშენებლო ნარჩენების წარმოქმნა	სამშენებლო ნარჩენების დროებითი შენახვა სპეციალურად გამოყოფილ ადგილებში; ნარჩენების დროული განთავსება ოფიციალურად გამოყოფილ ადგილებში.	სამშენებლო ტერიტორია; ნარჩენების განთავსების ტერიტორია	ინსპექტირება	პერიოდულად მშენებლობის პროცესში და პრეტენზიების შემთხვევაში	სამშენებლო და მის მეზობლად მდებარე ტერიტორიების მყარი ნარჩენებისაგან დაბინძურების თავიდან აცილება	მგფ, მშენებლობის ზედამხედველი,
აზბესტის მართვა	ქვე პროექტის ობიექტზე განთავსებული აზბესტი სათანადოდ უნდა იყოს დალუქული და გარკვევით უნდა აღინიშნოს როგორც სახიფათო მასალა. აზბესტის გატანა უნდა მოხდეს გამოცდილი პროფესიონალების მიერ, რომლებიც აღჭურვილნი იქნებიან სპეციალური დამცავი აღჭურვილობით. უსაფრთხოების ზომები უნდა იქნას გატარებული სამშენებლო ობიექტიდან უნებართვოდ გატანის თავიდან ასაცილებლად. აზბესტის ნარჩენები საბოლოოდ განთავსებულია ოფიციალურ ნაგავსაყრელზე	სამშენებლო ობიექტზე	დოკუმენტაციის და სამუშაოების ინსპექტირება	სადემონტაჟო სამუშაოების პერიოდში	ტოქსიკური მასალებით დაბინძურების თავიდან ასაცილებლად. მუშების ჯანმრთელობის დასაცავად.	მგფ და სამუშაოთა ზედამხედველები
სახიფათო მასალების შესაბამისი შენახვა	სახიფათო მასალების კონტეინერები მოთავსებულია არიან მეორად დამცავ	სახიფათო მასალების შენახვის ადგილი	ინსპექტირება	პერიოდულად მშენებლობის განმავლობაში	ტოქსიკური მასალებით დაბინძურების	მგფ, მშენებლობის ზედამხედველი

	რეზერვუარში და ინახება დახურულ კონტეინერში				თავიდან ასაცილებლად.	
ტრანსპორტის მოძრაობის დარღვევა და ფეხით მოსიარულეთა მიმოსვლის შეზღუდვა	სატრანსპორტო მოძრაობის შეზღუდვის/მოძრაობის მიმართულების შეცვლის ნიშნების განთავსება; სამშენებლო მასალებისა და ნარჩენების დროებითი განთავსება ისე, რომ თავიდან იქნას აცილებული სატრანსპორტო საცობები მისასვლელ გზებზე.	სამშენებლო და მიმდებარე ტერიტორიები	ინსპექტირება	სამშენებლო სამუშაოების პერიოდში	სატრანსპორტო შემთხვევების თავიდან აცილება	მგფ, მშენებლობის ზედამხედველი
მუშების ჯანმრთელობა და უსაფრთხოება	მუშების ფორმებით და ინდივიდუალური დაცვის საშუალებებით აღჭურვა; მუშების და პერსონალის ინფორმირება მექანიზმებთან/აღჭურვილობასთან მუშაობისას ინდივიდუალური უსაფრთხოების წესების და ინსტრუქციების შესახებ და ასევე აღნიშნული წესები/ინსტრუქციების მკაცრი დაცვა	სამშენებლო ტერიტორია	ინსპექტირება	გაუფრთხოებული შემოწმება სამუშაოების მსვლელობისას	უბედური შემთხვევების თავიდან აცილება	მგფ, მშენებლობის ზედამხედველი
საოპერაციო ფაზა						
რეაბილიტირებული შადრევნების მოვლა-პატრონობა	გამართული ფუნქციონირება	რეაბილიტირებული შადრევანი	ვიზუალური ინსპექტირება	სამუშაოების მიმდინარეობისას	უბედური შემთხვევების თავიდან აცილება	წყალტუბოს მუნიციპალიტეტი

დანართი 1: ქვე-პროექტის ადგილმდებარეობა, საკადასტრო ინფორმაცია და სურათები



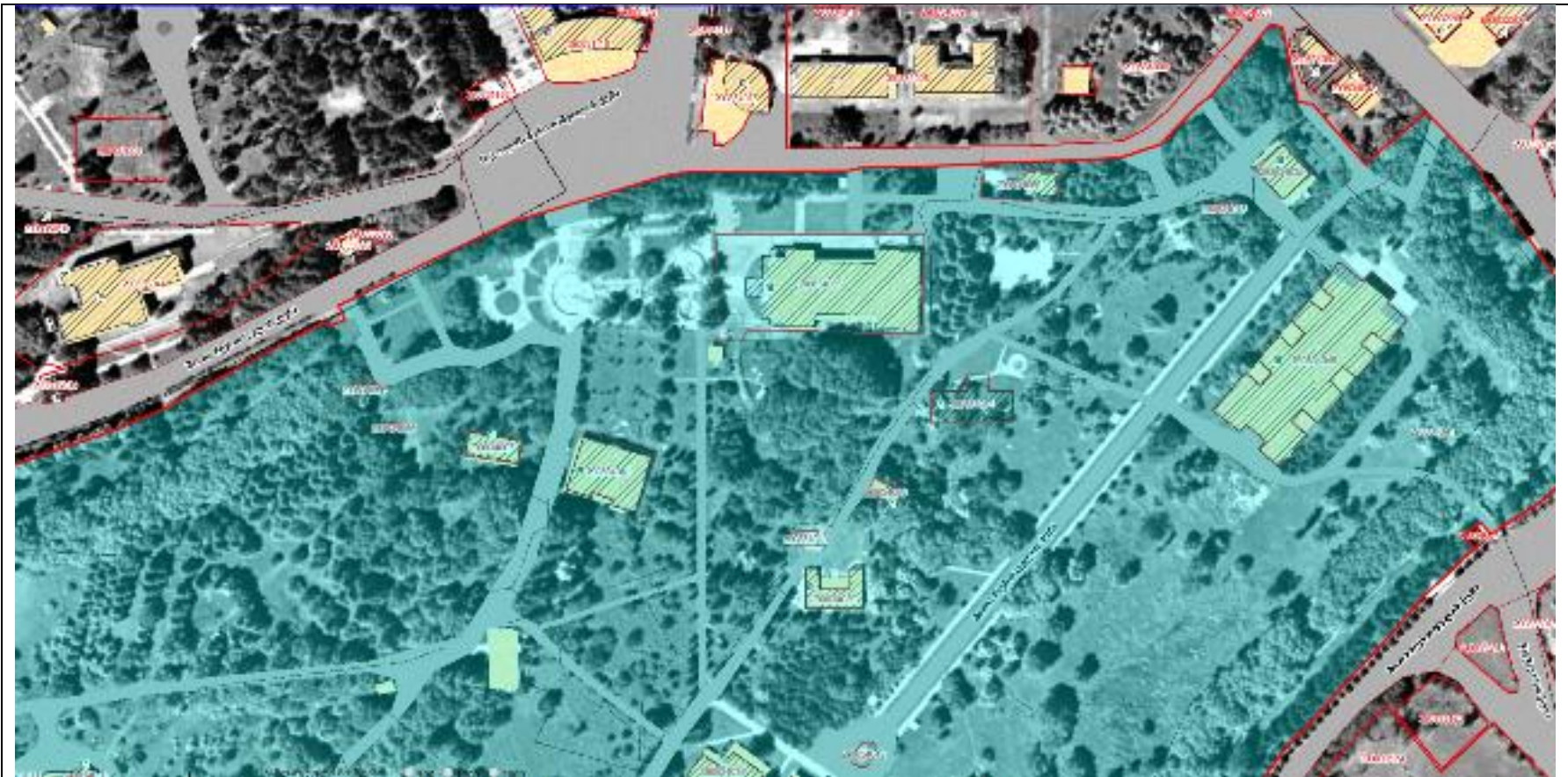

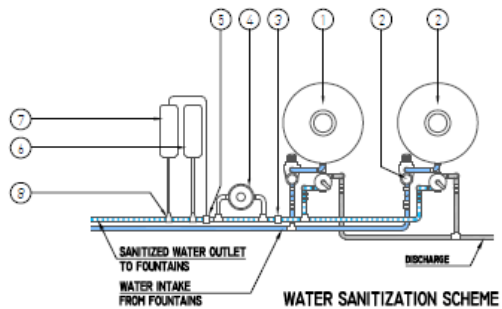
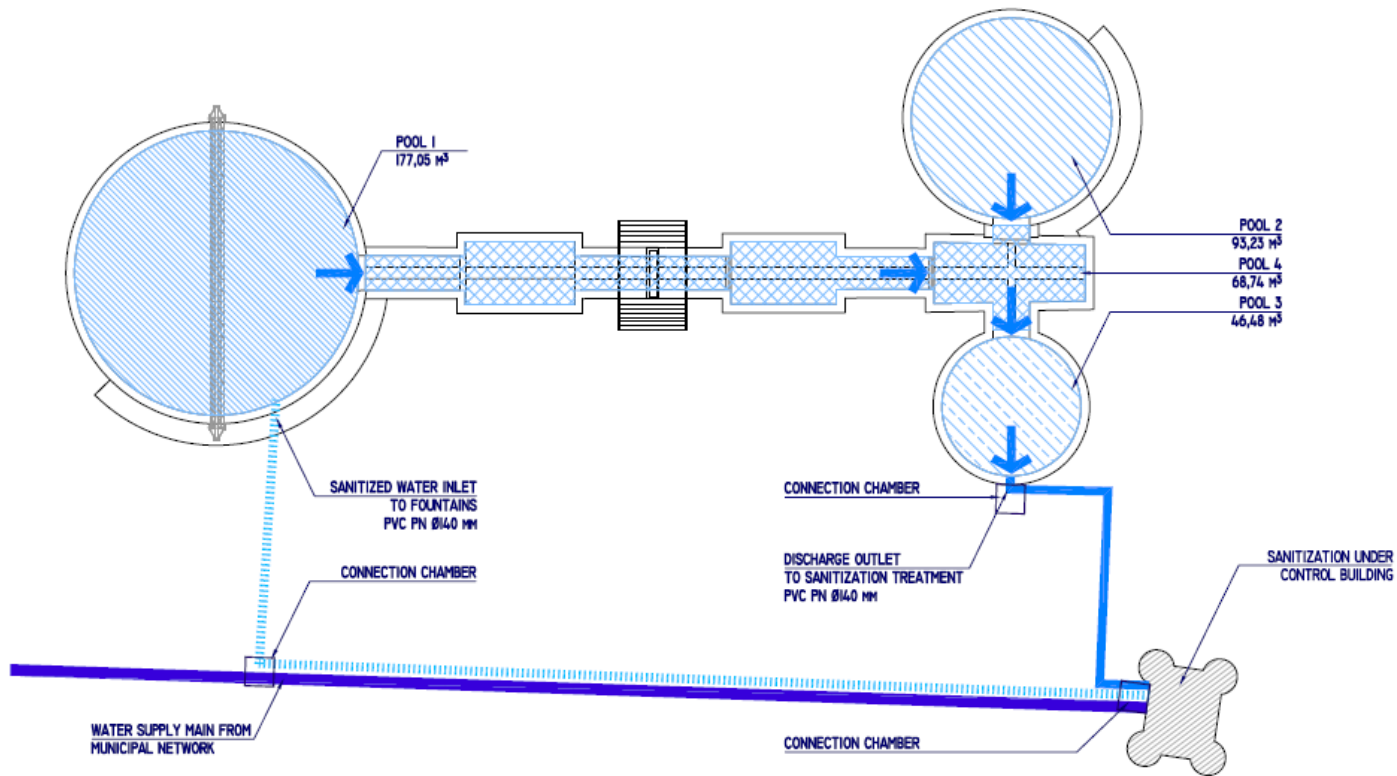

- ① SAND FILTER 25m³/h
- ② PUMP 2 kW (40 m³/h) + PREFILTER
- ③ FLOW METER
- ④ ULTRA VIOLET TREATMENT
- ⑤ pH SENSOR
- ⑥ CHLORINE AND DOSING PUMPS
- ⑦ pH ADJUSTMENT FEEDERS
- ⑧ INJECTORS

WATER CYCLE IN THE FOUNTAINS (1/300)
TOTAL VOLUME: 385 m³/h
RENOVATION CYCLE: 6 HOURS



NORTH-EAST



WEST

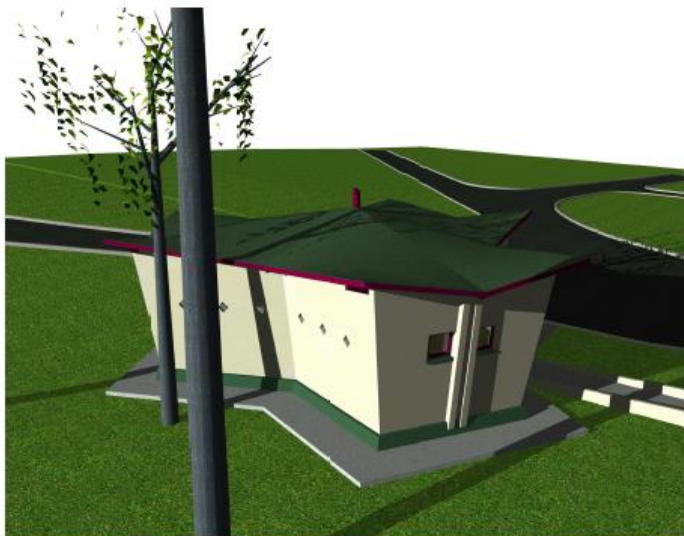

SOUTH-EAST



NORTH

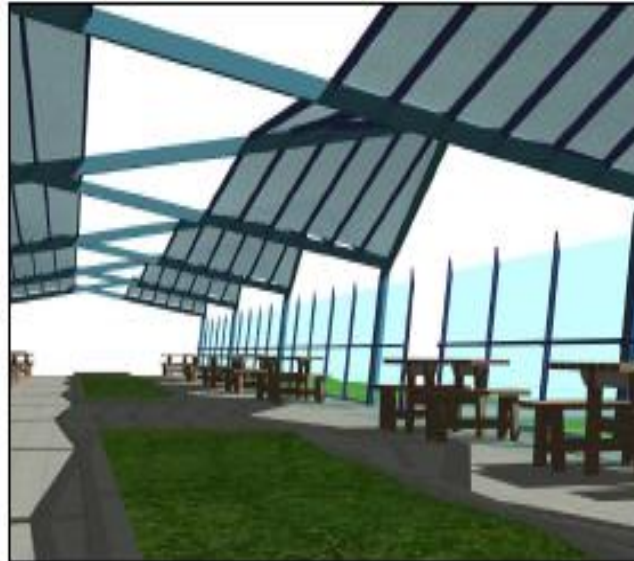
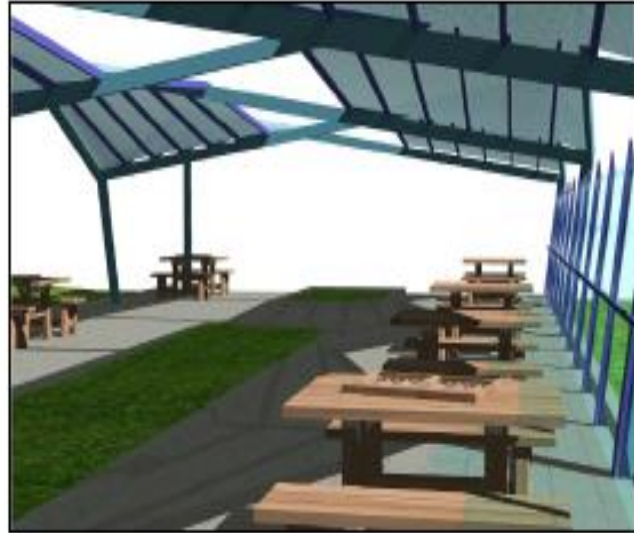
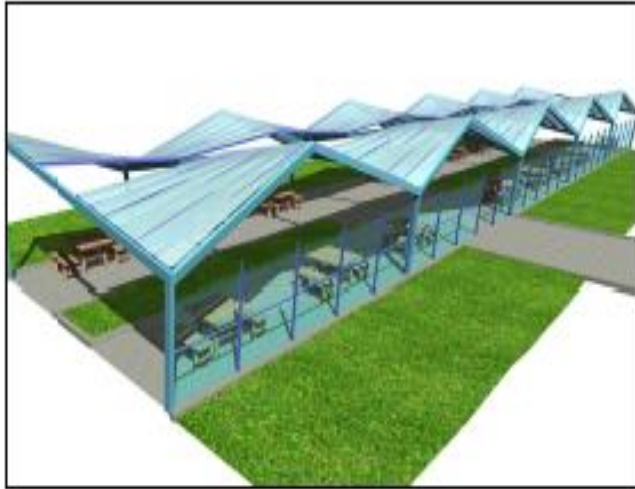

დანართი 2: საჯარო განხილვის მასალები (წარმოდგენილი იქნება)

დანართი 3: შეთანხმებები, ნებართვები (წარმოდგენილი იქნება)